

Metodika k provádění nařízení vlády č. 79/2007 Sb.,

o podmínkách provádění agroenvironmentálních
opatření,
ve znění novely nařízení vlády
schválené dne 26. března 2008

OBSAH

1. ÚVOD	5
2. SHRUTÍ ZMĚN PRO ROK 2008	7
3. ŽÁDOST O ZAŘAZENÍ	9
3. 1 Podání žádosti o zařazení (§ 3 NV 79).....	9
3. 2 Změny v žádosti o zařazení (§ 3, § 4 odst. 4 a § 5 NV 79).....	9
3. 2. 1 Zvýšení výměry.....	10
3. 2. 2 Snížení výměry.....	10
3. 2. 3 Dobrovolné ukončení závazku	11
4. PŘEVOD A PŘECHOD ZAŘAZENÍ DO AEO	12
4. 1 Převod a přechod zařazení mezi subjekty v rámci NV 79 (§ 6 NV 79)	12
4. 2 Převod a přechod zařazení mezi subjekty v rámci NV 79 a NV 242 (§ 20 NV 79).....	13
5. ŽÁDOST O POSKYTNUTÍ DOTACE	14
5. 1 Podání žádosti o poskytnutí dotace (§ 4 odst. 1 a odst. 3 NV 79)	14
5. 2 Změny v žádosti o poskytnutí dotace	14
5. 3 Výpočet dotace a její maximální výše (§ 13 odst. 11 až 13 NV 79)	14
5. 4 Výše sazeb dotace (§ 13 odst. 1 až 10 NV 79).....	15
5. 5 Vrácení dotace.....	16
6. ZÁKRES AEO DO MAP	16
6. 1 Obecné principy.....	16
6. 2 Mapy k žádosti o zařazení	16
6. 3 Mapy k žádosti o dotaci	16
6. 4 Metodika zákresu	17
7. SPOLEČNÉ PODMÍNKY PRO ŽADATELE V AEO	19
7. 1 Podmínky dobrého zemědělského a environmentálního stavu (§ 4 odst. 2 písm. c) NV 79)	19
7. 2 Minimální požadavky na používání hnojiv (§ 4 odst. 2 písm. d) NV 79)	19
7. 3 Minimální požadavky na používání přípravků na ochranu rostlin (§ 4 odst. 2 písm. e) NV 79).....	20
7. 4 Minimální požadavky na údržbu travních porostů	20
7. 4. 1 Obhospodařování travních porostů (§ 4 odst. 2 písm. f) NV 79)	20
7. 4. 2 Výška travního porostu (§ 4 odst. 2 písm. g) NV 79)	21
7. 4. 3 Souhlasná vyjádření OOP.....	21
7. 4. 4 Obnova travního porostu.....	22
7. 5 Podmínky na ochranu vod před znečištěním dusičnany ze zemědělských zdrojů (§ 4 odst. 2 písm. h) NV 79)	22
7. 6 Posuzování užívané výměry a období rozhodné pro poskytnutí dotace (§ 4 odst. 2 písm. i) NV 79)	24
7. 7 Kombinovatelnost AEO s dotacemi poskytovanými MŽP.....	24
8. PODROBNÉ PODMÍNKY JEDNOTLIVÝCH AEO (§ 7 - § 12 NV 79)	25
8. 1 Ekologické zemědělství (§ 7 NV 79)	25
8. 1. 1 Předmět dotace	25
8. 1. 2 Sazba dotace	25
8. 1. 3 Náležitosti žádosti o zařazení do titulu EZ	25
8. 1. 4 Podmínky vstupu a kombinovatelnost s jinými AEO.....	25
8. 1. 5 Podmínky poskytnutí dotace na EZ a sankce za jejich porušení.....	26
8. 2 Integrovaná produkce (§ 8 NV 79).....	27
8. 2. 1 Předmět dotace	27
8. 2. 2 Sazba dotace	27
8. 2. 3 Náležitosti žádosti o zařazení do titulu IP	27

8. 2. 4	Podmínky vstupu a kombinovatelnost s jinými AEO.....	28
8. 2. 5	Podmínky poskytnutí dotace na IP a sankce za jejich porušení.....	28
8. 2. 5. 1	IP ovoce (§ 8 odst. 4 NV 79).....	28
8. 2. 5. 2	IP révy vinné (§ 8 odst. 5 NV 79).....	30
8. 2. 5. 3	Vyklučení (§ 8 odst. 6 NV 79).....	31
8. 2. 5. 4	IP zeleniny (§ 8 odst. 7 NV 79).....	32
8. 3	Ošetřování travních porostů (§ 9 NV 79).....	36
8. 3. 1	Předmět dotace.....	36
8. 3. 2	Sazba dotace.....	37
8. 3. 3	Náležitosti žádosti o zařazení do podopatření ošetřování travních porostů.....	37
8. 3. 4	Podmínky vstupu a kombinovatelnost s jinými AEO.....	39
8. 3. 5	Podmínky poskytnutí dotace na podopatření ošetřování travních porostů a sankce za jejich porušení.....	39
8. 3. 5. 1	Obecné podmínky podopatření ošetřování travních porostů (§ 9 odst. 6 NV 79).....	39
8. 3. 5. 2	Podmínky – titul louky (§ 9 odst. 7 NV 79).....	39
8. 3. 5. 3	Podmínky – titul mezofilní a vlhkomilné louky (§ 9 odst. 8 a 9 NV 79).....	41
8. 3. 5. 4	Podmínky – titul horské a suchomilné louky (§ 9 odst. 10 a 11 NV 79).....	42
8. 3. 5. 5	Podmínky – titul trvale podmáčené a rašelinné louky (§ 9 odst. 12 NV AEO).....	44
8. 3. 5. 6	Podmínky – titul ptačí lokality na travních porostech – hnízdiště bahňáků (§ 9 odst. 13 NV 79).....	45
8. 3. 5. 7	Podmínky – titul ptačí lokality na travních porostech – hnízdiště chřástala polního (§ 9 odst. 14 NV 79).....	46
8. 3. 5. 8	Podmínky – titul pastviny (§ 9 odst. 15 NV 79).....	47
8. 3. 5. 9	Podmínky – titul druhově bohaté pastviny (§ 9 odst. 16 NV 79).....	48
8. 3. 5. 10	Podmínky – titul suché stepní trávníky a vřesoviště (§ 9 odst. 17 NV 79).....	49
8. 4	Zatravňování orné půdy (§ 10 NV 79).....	50
8. 4. 1	Předmět dotace.....	50
8. 4. 2	Sazba dotace.....	51
8. 4. 3	Náležitosti žádosti o zařazení do titulu zatravňování orné půdy.....	51
8. 4. 4	Podmínky vstupu do titulu a kombinovatelnost s jinými AEO.....	51
8. 4. 5	Podmínky poskytnutí dotace na zatravňování orné půdy a sankce za jejich porušení.....	51
8. 5	Pěstování meziplodin (§ 11 NV 79).....	52
8. 5. 1	Předmět dotace.....	52
8. 5. 2	Sazba dotace.....	53
8. 5. 3	Náležitosti žádosti o zařazení do titulu pěstování meziplodin.....	53
8. 5. 4	Podmínky vstupu do titulu a kombinovatelnost s jinými AEO.....	53
8. 5. 5	Podmínky poskytnutí dotace na pěstování meziplodin a sankce za jejich porušení.....	53
8. 6	Biopásy (§ 12 NV 79).....	54
8. 6. 1	Předmět dotace.....	54
8. 6. 2	Sazba dotace.....	54
8. 6. 3	Náležitosti žádosti o zařazení do titulu biopásy.....	55
8. 6. 4	Podmínky vstupu do titulu a kombinovatelnost s jinými AEO.....	55
8. 6. 5	Podmínky poskytnutí dotace na biopásy a sankce za jejich porušení.....	55
9.	TRANSFORMACE ZÁVAZKU AEO.....	56
9. 1	Kdo může provést transformaci.....	56
9. 2	Transformační žádost.....	57
9. 3	Principy převoditelnosti.....	57

Seznam použitých zkratk

AEO	Agroenvironmentální opatření
ES	Evropská společenství
EZ	Ekologické zemědělství
HRDP	Horizontální plán rozvoje venkova ČR pro období 2004–2006
CHKO	Chráněná krajinná oblast
NV 79	Nařízení vlády č. 79/2007 Sb., o podmínkách provádění agroenvironmentálních opatření, v platném znění
IP	Integrovaná produkce
LFA	Less Favoured Areas – méně příznivé oblasti
LPIS	Land Parcel Identification System – systém pro vedení a aktualizaci evidence půdy dle uživatelských vztahů dle zákona 252/1997 Sb., o zemědělství, rozšířený o další funkční vlastnosti potřebné především pro účely administrace dotací
MŽP	Ministerstvo životního prostředí
MZe	Ministerstvo zemědělství
NP	Národní park
NV 242	Nařízení vlády č. 242/2004 Sb., o provádění agroenvironmentálních opatření, v platném znění
OP NP	Ochranné pásmo národních parků
OOP	Orgán ochrany přírody
PO	Ptačí oblast
PRV	Program rozvoje venkova ČR na období 2007–2013
RO SZIF	Regionální odbor státního zemědělského intervenčního fondu
SAPS	Single Area Payment Scheme – jednotná platba na plochu
SZIF	Státní zemědělský intervenční fond
TP	Travní porost
VDJ	Velká dobytčí jednotka
ZA	Zemědělská agentura (regionální pracoviště MZe)
ZCHÚ	Zvláště chráněné území
ZP	Zemědělská půda

1. ÚVOD

Tato metodika je určena žadatelům o dotace v rámci AEO, což je jedno ze stěžejních opatření osy II PRV. Struktura AEO je znázorněna v diagramu č. 1. AEO zahrnují tři podopatření, která se dělí na tituly. Cílem AEO je podpora způsobů využití zemědělské půdy, které jsou v souladu s ochranou a zlepšením životního prostředí a krajiny, podpora zachování obhospodařovaných území vysoké přírodní hodnoty, přírodních zdrojů, biologické rozmanitosti a údržby krajiny. **Stěžejním předpisem pro tyto žadatele je nařízení vlády č. 79/2007 Sb. Toto nařízení vlády bylo v roce 2008 novelizováno, přičemž novela nařízení vlády byla schválena vládou ČR dne 26. března 2008 a novela nabyla účinnosti dne 15. dubna 2008. V době tisku této metodiky nebylo známo číslo této novely.** Shrnutí nejdůležitějších změn provedených novelou je přehledně uvedeno na začátku této metodiky.

Legislativní rámec NV 79, ke kterému je vydávána tato metodika je tvořen dvěmi základními předpisy v ČR, a to:

- Zákonem č. 252/1997 Sb., o zemědělství, ve znění pozdějších předpisů.
- Zákonem č. 256/2000 Sb., o Státním zemědělském intervenčním fondu a o změně některých dalších zákonů, ve znění pozdějších předpisů.

Přímo použitelné předpisy ES, které se vztahují k NV 79 jsou:

- Nařízení Rady (ES) č. 1698/2005 ze dne 20. září 2005 o podpoře pro rozvoj venkova z Evropského zemědělského fondu pro rozvoj venkova (EZFRV), v platném znění.
- Nařízení Komise (ES) č. 1974/2006 ze dne 15. prosince 2006, kterým se stanoví podrobná pravidla pro použití nařízení Rady (ES) č. 1698/2005 o podpoře pro rozvoj venkova z Evropského zemědělského fondu pro rozvoj venkova (EZFRV).
- Nařízení Komise (ES) č. 1975/2006 ze dne 7. prosince 2006, kterým se stanoví prováděcí pravidla k nařízení (ES) č. 1698/2005, pokud jde o provádění kontrolních postupů a podmíněnosti s ohledem na opatření na podporu rozvoje venkova.
- Nařízení Komise (ES) č. 1320/2006 ze dne 5. září 2006, kterým se stanoví pravidla pro přechod na podporu pro rozvoj venkova podle nařízení Rady (ES) č. 1698/2005.

Základní podmínkou pro poskytování finanční podpory v AEO je uzavření pětiletého závazku podáním žádosti o zařazení na počátku pětiletého období a v rámci tohoto závazku každoroční podávání žádosti o poskytnutí dotace.

Možnosti vstupu do závazku podle NV 79 jsou dvě. První - žadatel může být prvožadatelem v AEO a podává tedy klasickou žádost o zařazení do pětiletého závazku nebo druhá - žadatel již závazek v AEO má (uzavřený podle NV 242 v letech 2004 až 2006) a hodlá provést jeho transformaci podáním transformační žádosti o zařazení na nové pětileté období. Transformace závazku uzavřeného podle NV 242 je povinná v případě navýšení původně zařazené výměry nad 25 % nebo v případě jakéhokoliv navýšení zařazené výměry v pátém roce závazku podle NV 242.

Gesci za NV 79 má v rámci MZe odbor Řídící orgán HRDP. Gesci za administraci žádostí a vyplácení dotací má v rámci SZIF odbor PP a environmentálních opatření. Garanty za AEO jsou:

Jméno	Telefon	E-mail
Ing. Anna Vejvodová	221 812 405	anna.vejvodova@mze.cz
Ing. Jakub Ohem	221 812 487	jakub.ohem@mze.cz
Ing. Martina Hájková, Ph.D.	222 871 655	martina.hajkova@szif.cz
Ing. Pavla Chroustová	222 871 361	pavla.chroustova@szif.cz
Ing. Jan Borský	222 871 847	jan.borsky@szif.cz

V této metodice jsou zahrnuta a srozumitelně vyložena ustanovení závazné právní normy pro poskytování dotací. Právní nárok lze proto odvozovat pouze z této právní normy a dalších závazných předpisů a nikoliv z textu této metodiky! Text metodiky není právně závazný!

Diagram č. 1 – Struktura AEO

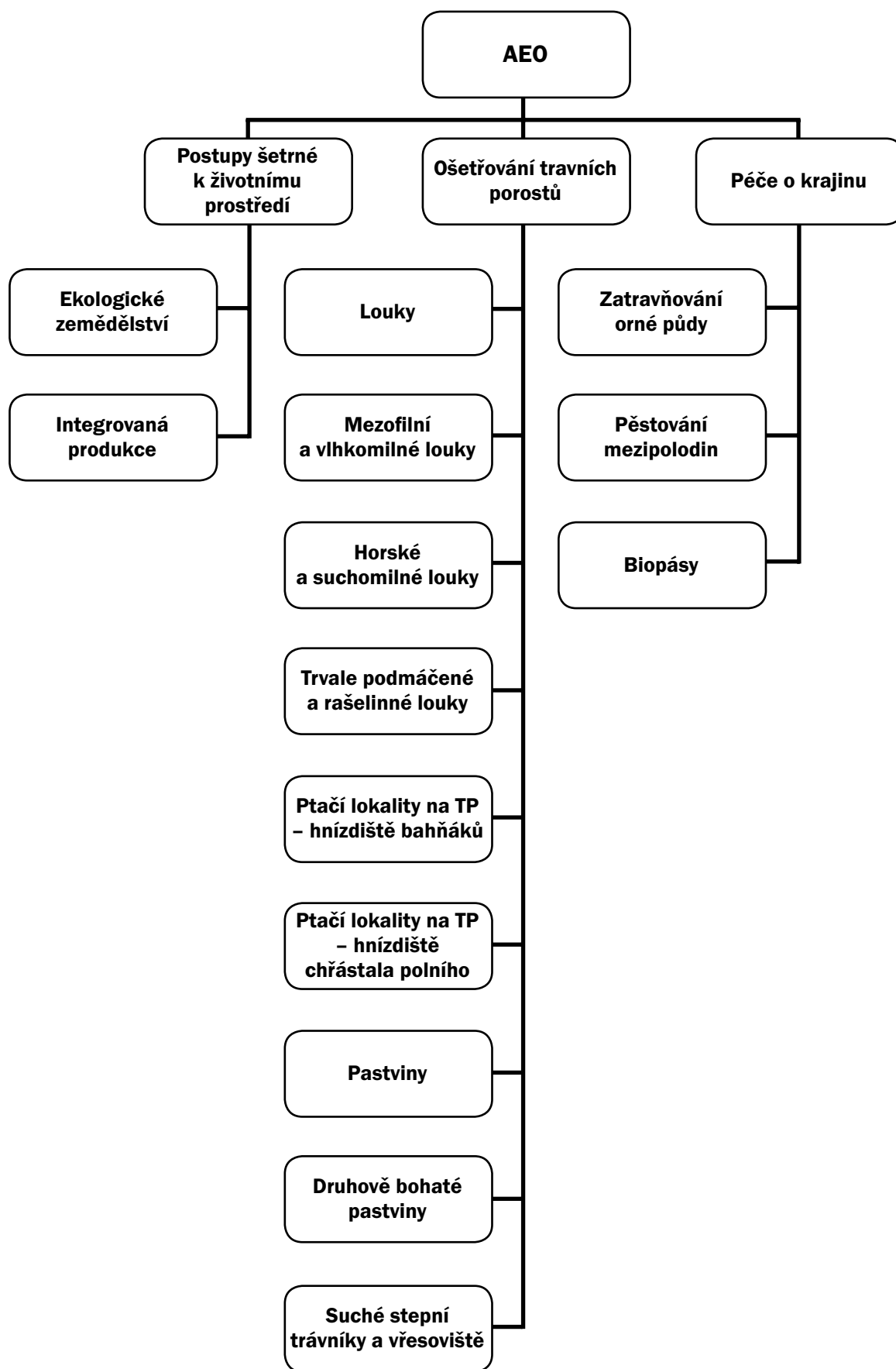

2. SHRUTÍ ZMĚN PRO ROK 2008

Vstupní výměry

Dochází ke změně ve vstupní výměře pro titul biopásy. Vstupní výměra se snižuje z 5 ha na 2 ha. Dále dochází ke změně ve vstupních výměrách pro titul ekologické zemědělství. Pro tento titul bude platit vstupní výměra 0,5 ha, a to bez ohledu na kulturu.

Změna v podmínkách na ochranu vod před znečištěním dusičnany ze zemědělských zdrojů

Dochází ke změně podmínek v návaznosti na implementaci 2. Akčního programu nitrátové směrnice na období 2008–2011 a na změnu nařízení vlády č. 103/2003 Sb.

Obnova travních porostů

Dochází k nové úpravě podmínek, za kterých je možné provést obnovu travních porostů (rozorání travního porostu za účelem zúrodnění). Každý zemědělec má ze zákona o zemědělství možnost jednou za pět let rozorát travní porost za účelem jeho zúrodnění. Toto rozorání se nepovažuje za změnu kultury v LPIS. Zemědělec dle nastavených podmínek musí zajistit, aby se na rozorané ploše nacházel souvislý travní porost do 31. 8. a v tomto termínu na něm byla provedena první seč s odklizením biomasy. Pokud zemědělec provádí obnovu travního porostu s krycí plodinou je opět nutné, aby se do 31. 8. nacházel na rozorané ploše souvislý travní porost a do tohoto termínu je povinen krycí plodinu sklídit. Sklizeň krycí plodiny se v tomto případě považuje za provedení první seče. Zemědělec je tedy v případě provádění obnovy travních porostů povinen plnit všechny podmínky vyplývající z AEO závazku. Pouze je mu umožněno provést v případě obnovované plochy pozdější seč či sklizeň krycí plodiny. Jde-li o obnovu pastvin v titulu pastviny nebo druhově bohaté pastviny, není zde výjimka z podmínek a je nutné zajistit alespoň jedno přepasení plochy do 31. 10., tak jak stanovují podmínky titulů. V roce 2008 není zavedena u obnovy oznamovací povinnost vůči SZIF.

Výjimka z povinnosti údržby travních porostů

U ploch označených v LPIS jako nevhodné pro AEO či u ploch vyloučených z celofaremního podopatření ošetřování travních porostů na základě souhlasného vyjádření OOP není vyžadována údržba travních porostů sečemi či pastvou, ani nebude vyžadována a kontrolována podmínka výšky travního porostu po 31. 10.

Úprava zařazení ze strany SZIF

Pokud žadatel neupraví podáním změnové žádosti zařazení půdních bloků/dílů do AEO v případě, že dojde ke ztrátě půdního bloku/dílu a tato ztráta vede k zahájení řízení o vrácení dotace, je SZIF nově oprávněn upravit žadateli zařazení tak, aby neobsahovalo půdní bloky/díly, které již na sebe žadatel v LPIS nemá evidované.

Zpřesnění definice ostatních plodin na orné půdě pěstovaných v titulu ekologické zemědělství

Dochází ke zpřesnění definice ostatních plodin na orné půdě v titulu EZ. Za ostatní plodiny na orné půdě jsou považovány všechny plodiny pěstované na orné půdě, které nejsou vyjmenované v příloze č. 2 k této metodice.

Změna žádosti o zařazení do titulu integrovaná produkce ovoce

V žádosti o zařazení se od roku 2008 již nebudou uvádět druhy a výměra ovocných stromů a keřů.

Zpřesnění definice minimálního počtu jedinců v titulu integrovaná produkce ovoce

Dochází ke zpřesnění podmínky minimálního průměrného počtu životaschopných jedinců ovocných stromů nebo keřů. Zjištění průměrného počtu jedinců daného druhu se vztahuje k výměře plochy osázené daným druhem ovocných stromů nebo keřů.

Posun konečného termínu pro provádění prosvětlení keřů v titulu integrovaná produkce révy vinné

Posunuje se konečný termín pro provádění prosvětlení keřů révy vinné odstraňováním zálistků nebo části listové plochy v zóně hroznů z 31. srpna na 30. září.

Změny podmínek v titulu integrovaná produkce zeleniny

Do výčtu pěstovaných druhů se doplňují druhy Cibule sečka a Tykev obecná. Upravují se některé maximální limity hnojení dusíkem pro jednotlivé druhy zeleniny a některé minimální počty výsevků/výsadby u jednotlivých druhů zeleniny.

Zpřesnění definice pastvy zvířat pro účely vedení evidence hnojiv

Dochází k zpřesnění definice pastvy zvířat tak, aby byla v souladu s vyhláškou č. 274/1998 Sb., o skladování a způsobu používání hnojiv, v platném znění. V souladu s touto vyhláškou je každý zemědělec povinen vést evidenci o použití hnojiv, statkových hnojiv, pomocných půdních látek, pomocných rostlinných přípravků, substrátů a upravených kalů, pokud je používá. Vzhledem k tomu, že vyhláška hovoří o evidenci přívodu živin výkaly a močí hospodářských zvířat při pastvě nebo pobytu zvířat na zemědělské půdě, dochází k úpravě NV 79 tak, aby bylo zřejmé, že do evidence je povinen zemědělec zaznamenat nejen přívod dusíku pastvou zvířat, ale i při jejich jiném pobytu na zemědělské půdě (např. v zimě).

Změna podmínky posuzování výšky travního porostu po 31. 10. u některých titulů

Podmínka dodržení výšky travního porostu 30 cm po 31. 10. se nebude vyžadovat a kontrolovat u titulu horské a suchomilné louky, trvale podmáčené a rašelinné louky, ptačí lokality na travních porostech – hnízdiště chřástala polního a suché stepní trávníky a vřesoviště.

Změna definice lehké mechanizace v titulu trvale podmáčené a rašelinné louky

Dochází k doplnění definice lehké mechanizace, přičemž nově platí, že maximálně tolerovaná lehká mechanizace je dvounápravová širokorozchodná mechanizace s váhou do 2,5 t a nízkotlakými pneumatikami šetrnými k půdě. Tuto mechanizaci lze použít jak k provedení seče, tak i k odklizení biomasy. Tato mechanizace může být uzpůsobena k sezení.

Povolení pastvy u titulu ptačí lokality na travních porostech – hnízdiště chřástala polního

Nově je povoleno provádět pastvu hospodářských zvířat na půdních blocích/dílech zařazených do titulu ptačí lokality na travních porostech – hnízdiště chřástala polního, a to po provedení první seče s odklizením biomasy.

Zpřesnění definice vodního útvaru v titulu zatravnění orné půdy

Dochází ke zpřesnění definice vodního útvaru podle pojmosloví v zákoně o vodách tak, aby bylo zřejmé, že při posuzování vhodnosti zatravnění půdních bloků/dílů u vody je rozhodující vzdálenost od vodního útvaru povrchových vod, nikoliv vod podzemních.

Zpřesnění povinnosti osetí výměry v titulu pěstování meziplodin

Zpřesňuje se podmínka v titulu pěstování meziplodin tak, aby bylo zřejmé, že žadatel v období rozhodném pro poskytnutí dotace (od data podání žádosti o poskytnutí dotace do 31. 3. následujícího roku) má povinnost zajistit, aby souhrnná zjištěná výměra, na níž požaduje dotaci neklesla pod 75 % výměry zařazené v tomto období.

Zavedení povinnosti označení skutečné hranice biopásu při nedodržení maximální šířky 12 m

Zavádí se povinnost označit skutečné hranice biopásu, a to v případě, že žadatel nedodržuje maximální stanovenou šířku biopásu 12 metrů a směsí na biopás osévá plochu širší. V tomto případě je žadatel povinen označit skutečné hranice dvanáctimetrového biopásu, na který je požadována dotace tak, aby bylo možné ověřit plnění podmínek (např. zda vzdálenost mezi jednotlivými biopásky činí více jak 50 metrů). Způsoby označení lze nalézt v kapitole biopásky.

Diferenciace sazby v titulu ekologické zemědělství

Zavádí se diferenciace sazby v rámci EZ na travních porostech. Sazba ve výši 89 EUR/ha bude platná pro žadatele, kteří celkovou výměru vedenou k datu podání žádosti o poskytnutí dotace v LPIS obhospodařují v systému přechodného období do EZ nebo v systému EZ. Tato výměra musí být obhospodařována v EZ až do konce sledovaného období v daném kalendářním roce tj. do 31. 12. Za porušení podmínky se nepovažuje ztráta užívání této výměry v LPIS ani nabytí nové výměry po datu podání žádosti o poskytnutí dotace a její nepřevedení do systému EZ. Sazba ve výši 71 EUR/ha bude platná pro žadatele, kteří celkovou výměru vedenou k datu podání žádosti o poskytnutí dotace v LPIS neobhospodařují v systému přechodného období do EZ nebo v EZ nebo tato výměra není obhospodařována v systému EZ až do konce sledovaného období v daném kalendářním roce, tj. do 31. 12.

Změna systému sankcí za porušení podmínky obhospodařování travních porostů

Podmínka obhospodařování všech TP, které má žadatel v LPIS, je jednou ze základních podmínek pro poskytování dotací v AEO. Základem této podmínky je obhospodařování TP sečením nebo spásáním hospodářskými zvířaty, přičemž tituly v podopatření ošetřování travních porostů základní nastavení podmínky obhospodařování TP modifikují např. v termínech sečí či pastvy, v počtu sečí apod. Úprava sankčního systému spočívá v jednotném posuzování podmínky obhospodařování TP vůči všem titulům v AEO, přičemž pro vyšší sankce je rozhodující celková výměra neobhospodařovaných TP (zařazených i nezařazených v podopatření ošetřování travních porostů) vůči celkové výměře TP v LPIS na žadatele. Pouze v případě speciálních titulů v podopatření ošetřování travních porostů (trvale podmáčené a rašelinné louky, ptačí lokality na travních porostech – hnízdiště bahňáků, ptačí lokality na travních porostech – hnízdiště chřástala polního, suché stepní trávníky a vřesoviště) je uplatněna za neplnění podmínek obhospodařování TP sankce neposkytnutí dotace v daném titulu. Výměra porušení v těchto titulech je započítávána i do celkové výměry porušení, která je poté rozhodující pro míru snížení nebo neposkytnutí dotace ve všech titulech v AEO.

Změna systému sankcí za porušení podmínky vedení evidence hnojení

Dochází k diferenciaci sankce tak, aby k neposkytnutí dotace v AEO došlo pouze v případě nevedení evidence hnojení nebo vedení takové evidence hnojení, která neumožňují ověření plnění podmínek souvisejících s limity dusíku ve vyjmenovaných paragrafech.

3. ŽÁDOST O ZAŘAZENÍ

3. 1 PODÁNÍ ŽÁDOSTI O ZAŘAZENÍ (§ 3 NV 79)

Žádost o zařazení může podat fyzická nebo právnická osoba, která zemědělsky obhospodařuje a podává žádost o zařazení alespoň na minimální stanovenou výměru zemědělské půdy evidované na žadatele v LPIS. Přehled výměr, na které musí žadatel minimálně žádat o zařazení do AEO uvádí tabulka č. 1. **POZOR! Minimální výměru uváděnou do žádosti o zařazení je nutné dodržet i v případě transformace závazku z NV 242.**

Tabulka č. 1

Minimální výměra	Podopatření/titul	Poznámka
0,5 ha	ekologické zemědělství	
1 ha	integrovaná produkce	pěstování ovoce
0,5 ha	integrovaná produkce	pěstování révy vinné
0,5 ha	integrovaná produkce	pěstování zeleniny
5 ha	ošetřování travních porostů	
2 ha	ošetřování travních porostů	v NP nebo CHKO
1 ha	zatravňování orné půdy	
5 ha	pěstování meziplodin	
2 ha	biopásy	

Žadatel nemusí být podnikatelem podle § 2 odst. 2 Obchodního zákoníku; o dotaci v rámci AEO mohou žádat i nepodnikatelé mající právní subjektivitu (např. obce, fyzické osoby nepodnikající, školy), jestliže tyto subjekty mají evidovány v LPIS alespoň minimální výměru zemědělské půdy a podávají na ní žádost o zařazení.

Žádost o zařazení se podává na pětileté období, které začíná u všech titulů s výjimkou titulu pěstování meziplodin a biopásy 1. ledna prvního kalendářního roku. U titulu pěstování meziplodin a biopásy začíná pětileté období 1. dubna prvního kalendářního roku. Konec pětiletého období se tedy váže k datu 31. 12. nebo v případě titulů pěstování meziplodin a biopásy k datu 31. 3.

Žádost o zařazení se doručí na formuláři vydaném SZIF pro příslušný kalendářní rok (k dispozici na ZA a www.szif.cz) **do 15. 5.** prvního roku pětiletého období na místně příslušnou ZA, přičemž místní příslušnost se řídí bydlištěm fyzické osoby nebo sídlem právnické osoby. **POZOR! Na později podané žádosti o zařazení nebude brán zřetel, s výjimkou pozdního podání z důvodu zásahu vyšší moci.**

3. 2 ZMĚNY V ŽÁDOSTI O ZAŘAZENÍ (§ 3, § 4 Odst. 4 A § 5 NV 79)

Pro všechny tituly platí, že v období ode dne podání žádosti o zařazení do dne vydání rozhodnutí o zařazení žadatele nelze:

- do žádosti o zařazení doplnit další půdní blok/díl,
- v žádosti o zařazení zvýšit výměru půdního bloku/dílu, u titulu pěstování meziplodin nelze zvýšit požadovanou výměru k zařazení,
- změnit v žádosti o zařazení zvolené podmínky vztahující se k jednotlivým půdním blokům/dílům v rámci AEO.

U podopatření Ošetřování travních porostů a u titulu Integrovaná produkce v období ode dne podání žádosti o zařazení do dne vydání rozhodnutí o zařazení žadatele nelze snížit výměru půdního bloku/dílu nebo vyřadit půdní blok/díl, jestliže taková změna nevyplývá ze změn provedených v LPIS.

Na základě žádosti o zařazení je žadatel zařazen do daného AEO na pětileté období s výměrou, kterou uvedl v žádosti o zařazení.

U žadatelů může dojít v průběhu pětiletého období ke změně výměry. Žadatelé získávají nové hektary a naopak dostávají výpovědi z nájmu a hektary ztrácejí. Aby změna výměry (ať již zvýšení nebo snížení) měla nějaký dopad na zařazení žadatele v AEO, musí se změna odrazit v LPIS. Dokud žadatel nezaregistruje v LPIS nový půdní blok/díl (případně nerozšíří stávající půdní blok/díl) nebo v LPIS půdní blok/díl neztratí (změna uživatele), na zařazení AEO to nemá žádný vliv.

V rámci AEO SZIF nekontroluje právní důvody užívání pozemků a je jen na odpovědnosti žadatele, jakým způsobem zajistí, že bude užívat daný půdní blok/díl po stanovenou dobu 5 let a že jej jiný uživatel v průběhu tohoto období u tohoto půdního bloku/dílu nevyřadí z LPIS.

3. 2. 1 ZVÝŠENÍ VÝMĚRY

Zvýšení výměry se posuzuje u jednotlivých titulů odlišně. AEO lze pro tento účel rozdělit do tří skupin:

- První skupina zahrnuje **titul zatravňování orné půdy**, u kterého lze zvýšení výměry provést pouze **podáním nové žádosti o zařazení**. Nově zařazená výměra se ve vztahu k již zařazené výměře posuzuje samostatně (na příkladu - žadatel má již 3 roky zatravněno 20 ha. Ve čtvrtém roce příslušného pětiletého období chce podat žádost o zatravnění dalších 10 ha. Podá tedy žádost o zařazení na těchto 10 ha, přičemž k této výměře se bude vztahovat nové pětileté období bez ohledu na již zatravněných 20 ha).
- Druhá skupina zahrnuje **titul EZ, titul IP, podopatření ošetřování travních porostů a titul biopásy**. Pokud chce žadatel zvýšit výměru zařazenou do titulu či podopatření z druhé skupiny, musí nejdříve zjistit, o kolik chce zvýšit výměru. Pokud zvýšení výměry **nepřesáhne 25 %** výměry zařazené do příslušného AEO v prvním roce pětiletého období, doručí na ZA do 15. května kalendářního roku pouze **žádost o změnu zařazení** (společně s žádostí o poskytnutí dotace) a normálně pokračuje v pětiletém období. Jestliže u druhé skupiny přesáhne zvýšení výměry výměru zařazenou do příslušného AEO v prvním roce pětiletého období **o více než 25 %**, musí žadatel podat **novou žádost o zařazení**. Neznamená to, že by vrátil dotaci za původní neukončené období (na příkladu podopatření ošetřování travních porostů: v prvním roce byl žadatel zařazen s výměrou 500 ha, v druhém roce zvýšil výměru o 25 ha, ve třetím roce o dalších 75 ha, ve čtvrtém roce by chtěl zařadit dalších 30 ha, tzn. celkem již 130 ha. Tato výměra však převyšuje 25 % úroveň o plných 5 ha; proto ve čtvrtém roce musí žadatel podat novou žádost o zařazení na celou výměru 630 ha.). Zvyšovat výměru v rámci kvóty 25 % nelze v pátém roce pětiletého období. V takovém případě se postupuje stejně jako v případě překročení limitu 25 %, kdy je nutné podat novou žádost o zařazení na novou celkovou výměru.
- Třetí skupinu tvoří **titul pěstování meziplodin**, u kterého **nelze** v rámci pětiletého období **navyšovat** prvotně zařazenou výměru.

Žadatel má vždy možnost dobrovolně rozhodnout, zda v rámci závazku (u kterého lze navyšovat) bude navyšovat či nikoliv a tedy zda dokončí původní závazek nebo vstoupí do závazku nového.

3. 2. 2. SNÍŽENÍ VÝMĚRY

Za snížení výměry – tedy potenciální porušení pětiletého závazku - se obecně považuje každá situace, kdy žadatel přijde o jakoukoliv část půdního bloku/dílu nebo celý půdní blok/díl, kterou měl průběhu pětiletého období zařazenou do AEO. Tzn. nestačí, že ztrátu 2 ha v jednom půdním bloku nahradí novými 2 ha v dosud neregistrovaném půdním bloku – vzájemné kompenzace jsou nepřipustné! (z tohoto principu se vymyká pouze titul pěstování meziplodin, kde lze ročně žádostí o poskytnutí dotace měnit umístění meziplodin v průběhu daného pětiletého období a závazek je vztážen k zařazené výměře porostů meziplodin v příslušném kalendářním roce závazku a princip vykloučení v rámci titulu Integrovaná produkce).

Snížení celkové zařazené výměry má s výjimkou níže uvedených případů vždy za následek vrácení dosud poskytnutých dotací na sníženou výměru od počátku příslušného pětiletého období, ve kterém je daný půdní blok/díl zařazen. Je-li zařazen do více AEO, vratka se vztahuje na všechna AEO. Současně s vrátkou dotace bude žadatel platit i penále ve výši 0,1 % z dlužné částky za den, a to počínaje dnem, kdy byla žadateli oznámena povinnost vrátit dotaci do vrácení předepsané částky na účet SZIF. Penále nesmí činit více než je výše předepsané částky k vrácení.

Je-li půdní blok/díl dotčen změnou výměry jen částečně, vratka se vztahuje vždy jen na sníženou výměru, nikoliv na celý půdní blok/díl. Pokud žadatel neupraví podáním změnové žádosti zařazení půdních bloků/dílů do AEO v případě, že dojde ke ztrátě půdního bloku/dílu nebo jeho části a tato ztráta vede k zahájení řízení o vrácení dotace, je SZIF oprávněn upravit žadateli zařazení tak, aby neobsahovalo půdní bloky/díly, které již na sebe žadatel v LPIS nemá evidované.

Snížení výměry může mít jakýkoliv důvod – např. výpověď z nájmu a změnu uživatele nebo zjištění, že půdní blok/díl je ve skutečnosti obhospodařován díky pokročilému rozšiřujícímu se náletu v menší výměře než v té, která je uvedena v LPIS.

Vratka dotace se neuplatní, je-li snížení výměry důsledkem:

- restituce podle zákona č. 229/1991 Sb., o úpravě vlastnických vztahů k půdě a jinému zemědělskému majetku, v platném znění,
- pozemkové úpravy podle zákona č. 139/2002 Sb., o pozemkových úpravách a pozemkových úřadech a o změně zákona č. 229/1991 Sb., v platném znění,
- zásahu vyšší moci (čl. 47 nařízení Komise (ES) č. 1974/2006),
- provedení změny v LPIS podle § 3h zákona č. 252/1997 Sb., o zemědělství, v platném znění, jestliže touto změnou nedošlo ke snížení výměry jednotlivého půdního bloku/dílu o více než 5 % původní výměry tohoto bloku/dílu,

- prvního zalesnění zemědělské půdy na půdním bloku, popřípadě jeho dílu (čl. 43 nařízení Rady č. 1698/2005 Sb.),
- zřízení stavby ve veřejném zájmu podle § 170 zákona č. 183/2006 Sb., o územním plánování a stavební řádu (stavební zákon), v platném znění,
- pozbyetí právního důvodu užívání pozemku, nejvýše však do 5 % původně zařazené výměry (výměry zařazené v 1 roce závazku); ke snížení výměry z výše uvedených důvodů se nepřihlíží.

V příloze č. 1 k této metodice je uveden podrobnější popis pardonovaných důvodů snížení výměry.

V případě snížení výměry, které spadá do výše zmíněných pardonovaných případů, SZIF poskytne dotaci jen za ty kalendářní roky, ve kterých žadatel měl daný půdní blok/díl registrován v LPIS a splnil všechny podmínky příslušného AEO. Jestliže došlo ke snížení výměry v průběhu kalendářního roku, SZIF poskytne poměrnou část dotace za období, kdy měl žadatel půdní blok/díl evidován v LPIS nebo za období, které končí dnem, kdy nastal zásah vyšší moci. Pokud žadatel neměl půdní blok/díl v kalendářním roce evidovaný v LPIS k datu podání žádosti o poskytnutí dotace, poměrná výše dotace se neposkytne.

Žádost o snížení výměry (formulář žádosti o změnu zařazení) podává žadatel SZIF:

- současně s žádostí o poskytnutí dotace, pokud ke snížení výměry došlo v období od 1. 1. do data podání žádosti o poskytnutí dotace. V žádosti o poskytnutí dotace uvádí žadatel již aktuální výměru půdního bloku/dílu po snížení, popřípadě neuvádí půdní blok/díl, došlo-li k jeho ztrátě.
- do 31. 1. kalendářního roku následujícího po roce, na který byla podána žádost o poskytnutí dotace, pokud ke snížení výměry došlo od data podání žádosti o poskytnutí dotace do 31. 12. kalendářního roku a jde-li o titul ekologické zemědělství, integrovaná produkce, podopatření ošetřování travních porostů a titul zatravňování orné půdy, nebo
- do 30. 4. kalendářního roku následujícího po roce, na který byla podána žádost o poskytnutí dotace, pokud ke snížení výměry došlo od data podání žádosti o poskytnutí dotace do 31. 3. kalendářního roku a jde-li o titul pěstování meziplodin a titul biopásy.

Pokud žadatel žádost o snížení výměry nepodá ve výše uvedených termínech, bude žádost SZIF zamítnuta.

Pokud ke snížení výměry došlo od data podání žádosti o poskytnutí dotace do 31. 12., popřípadě do 31. 3. následujícího kalendářního roku u titulů pěstování meziplodin nebo biopásy, z pardonovaných důvodů (viz výše), žadatel nepodává společně s žádostí o snížení výměry i žádost o změnu žádosti o poskytnutí dotace. V případě, že SZIF uzná, že ke snížení výměry došlo z pardonovaných důvodů, má žadatel nárok na poskytnutí dotace v poměrné výši (za předpokladu, že změna nebyla promítnuta do žádosti o poskytnutí dotace). V případě, že SZIF neuzná, že ke snížení výměry došlo z pardonovaných důvodů, bude rozdíl ve výměrách půdních bloků/dílů v žádosti o zařazení či v LPIS vůči výměře deklarované v žádosti o poskytnutí dotace považován za tzv. předeklarování. Předeklarování v žádosti o poskytnutí dotace je sankcionováno podle evropských předpisů.

Pokud ke snížení výměry došlo od data podání žádosti o poskytnutí dotace do 31. 12., popřípadě do 31. 3. následujícího kalendářního roku u titulů pěstování meziplodin nebo biopásy, z jiných než pardonovaných důvodů, žadatel podá společně s žádostí o snížení výměry žádost o změnu žádosti o poskytnutí dotace, neboť by byl rozdíl ve výměrách půdních bloků/dílů v žádosti o zařazení či v LPIS vůči výměře deklarované v žádosti o poskytnutí dotace považován za tzv. předeklarování. Předeklarování v žádosti o poskytnutí dotace je sankcionováno podle evropských předpisů.

Při snížení výměry o veškerou zařazenou výměru SZIF rozhodne o vyřazení žadatele z příslušného AEO se všemi důsledky plynoucími z porušení pětiletého závazku (vrácení dotace).

3. 2. 3 DOBROVOLNÉ UKONČENÍ ZÁVAZKU

Žadatel se v průběhu pětiletého závazku může rozhodnout ukončit tento závazek a požádat SZIF o vyřazení z AEO. Porušení pětiletého závazku bude SZIF sankcionováno vrácením poskytnuté dotace od počátku pětiletého období, pokud žadatel neuplatňuje na celou výměru zařazenou v AEO některý z pardonovaných důvodů vztahujících se ke snížení zařazené výměry.

4. PŘEVOD A PŘECHOD ZAŘAZENÍ DO AEO

4.1 PŘEVOD A PŘECHOD ZAŘAZENÍ MEZI SUBJEKTY V RÁMCI NV 79 (§ 6 NV 79)

Ke snížení výměry může dojít rovněž z důvodů převodu či přechodu závazku na jiný subjekt. Převod závazku je povolen v případech:

- ukončení zemědělské činnosti žadatele, nebo
- zániku právnické osoby žadatele bez likvidace (sloučení, splynutí, rozdělení, změna právní formy) podle § 68 obchodního zákoníku, nebo
- převodu části a nebo celého podniku podle § 476 až 488i obchodního zákoníku.

Společným znakem těchto případů, kdy je povolen převod závazku je písemný závazek nového uživatele zemědělské půdy nebo právního nástupce právnické osoby (dále jen „nabyvatel“) pokračovat v plném rozsahu v plnění podmínek příslušného AEO. V praxi to znamená, že nelze např. při ukončení zemědělské činnosti fyzické osoby vybrat pouze „lukrativní“ půdní bloky a na nich pokračovat v plnění závazků – je nutné se zavázat v pokračování na všech půdních blocích/dílech zařazených fyzickou osobou do daného AEO. Jedinou výjimkou je převod části podniku, v takovém případě se může stát, že část bloků zůstane na původním podniku a část přejde na podnik nabyvatele. Rozsah převedených závazků musí být přesně definován ve smlouvě o prodeji části podniku.

Způsob dokladování výše uvedených případů, které mohou vyvolat převod závazku je následující:

- fúze, převod jmění na společníka, rozdělení společnosti: dohoda společníků formou notářského zápisu nebo rozhodnutí příslušného orgánu společnosti o její přeměně, výpis z obchodního rejstříku s vyznačenou změnou;
- změna právní formy obchodní společnosti: souhlas se změnou právní formy, který musí mít písemnou formu s úředně ověřeným podpisem, popř. notářský zápis o rozhodnutí valné hromady obsahující prohlášení o udělení souhlasu;
- převod obchodní společnosti: smlouva o prodeji celého (části) podniku, příp. smlouva o nájmu celého (části) podniku, notářský zápis;
- zánik právnické osoby: např. usnesení krajského soudu, výmaz z obchodního rejstříku;
- ukončení zemědělského podnikání: potvrzení (rozhodnutí) o vyřazení své osoby z evidence zemědělského podnikatele.

Ve výše uvedených případech převodu závazku, postupitel žádnou dosud poskytnutou dotaci nevrací.

Převod závazku musí nabyvatel oznámit na formuláři vydaném SZIF, který je dále doplněn o:

- prohlášení nabyvatele, že bude pokračovat v plném rozsahu v plnění podmínek příslušného AEO na získaných půdních blocích/dílech;
- příslušný dokument (specifikovaný výše), který souvisí s typem převodu;
- doklad prokazující vynětí půdních bloků/dílů vedených na převodce z LPIS;
- doklad prokazující zařazení půdních bloků/dílů vedených na nabyvatele do LPIS.

Pokud dochází k převodu závazku na nabyvatele, který má již závazek v AEO dochází ke sloučení zařazení převodce se zařazením nabyvatele podle následujících principů:

- souběh různých pětiletých období je beze změny přípustný u titulu zatrávňování orné půdy, kdy SZIF vydá nabyvateli nové rozhodnutí o zařazení, přičemž nabyvatel pokračuje na konkrétních půdních blocích/dílech v již započatém pětiletém období,
- u všech ostatních titulů musí dojít k synchronizaci pětiletého období, která je prováděna takto:
 - nabyvatel přibere ke svému staršímu období (např. 2007-2011) pozemky z mladšího období (např. 2008-2012), které představují více než 25 % původně zařazené výměry nabyvatele, SZIF pak nabyvateli vydá nové rozhodnutí se souhrnnou výměrou na období 2008-2012 – tj. na období podle zařazení nabytých pozemků,
 - ve všech ostatních případech souběhu různých pětiletých období se výsledné pětileté období odvíjí od období, v němž byl nabyvatel dosud zařazen.

Současně s převodem nebo přechodem závazku dochází k převodu limitu pro navýšení (25 %) a limitu pro snížení z důvodu pozbytí právního důvodu užívání pozemku (5 %). Tyto limity se rozdělují mezi nabyvatele a převodce poměrně. Na příkladu - převodce má zařazeno 100 ha, přičemž z limitu navýšení 25 ha (25 %) již vyčerpal 5 ha (může zvýšit výměru ještě o 20 ha) a limit na snížení z důvodu pozbytí právního důvodu užívání ještě nečerpal (má tedy možnost snížit výměru o 5 ha). Nabyvatel má zařazeno rovněž 100 ha a v rámci limitu navýšení (25 ha) a snížení (5 ha) ještě nic nečerpal. Dochází k převodu 50 ha, což je polovina výměry převodce. Rovněž limity převodce se dělí na polovinu. Po provedení převodu bude mít převodce s výměrou 50 ha možnost zvýšit výměru v rámci limitu 25 % o 10 ha a snížit výměru v rámci pardonovaného důvodu pozbytí právního důvodu užívání pozemku o 2,5 ha. Nabyvatel s výměrou 150 ha bude mít možnost zvýšit výměru v rámci limitu 25 % o 35 ha a snížit výměru v rámci pardonovaného důvodu pozbytí právního důvodu užívání pozemku o 7,5 ha.

Dojde-li po provedení převodu ke snížení výměry či porušení podmínek AEO a na základě toho je vydáno rozhodnutí o vrácení poskytnuté dotace, nese nabyvatel plnou odpovědnost za nabytou výměru a za případné vrácení dotace vztahující se i k období, kdy byl příjemcem této dotace převodce.

V případě, kdy ve stejném roce (kontrolním období), ve kterém je uskutečněn převod závazků z převodce na nabyvatele, dojde k porušení jakékoli podmínky převodcem vedoucí k uplatnění jakékoli sankce, je tato sankce v daném roce uplatněna jen vůči části podniku (půdním blokům/dílům) získané od převodce. V následujících letech se na podnik nahlíží již jako na jeden celek.

Rozhodnutí o vrácení poskytnuté dotace se vždy vztahuje na maximálně pět let, což vyplývá z principu pětiletých závazků.

4. 2 PŘEVOD A PŘECHOD ZAŘAZENÍ MEZI SUBJEKTY V RÁMCI NV 79 A NV 242 (§ 20 NV 79)

Převody zařazení uvedené v kapitole 4. 1 mohou samozřejmě probíhat i mezi subjekty, z nichž jeden je zařazen v závazku podle NV 242 a druhý v závazku podle NV 79. V takovém případě platí následující pravidla:

- Výsledkem převodů mezi subjekty se závazkem v NV 242 a závazkem v NV 79 musí být vždy závazek podle NV 79 (nevztahuje se na netransformovatelné tituly zatravnění orné půdy, tvorba travnatých pásů na svažitých půdách, pěstování meziplodin a podopatření osevní postupy v ochranných zónách jeskyní – zde se převádí závazek podle NV 242). Pokud dojde k oznámení převodu po podání žádosti o poskytnutí dotace převodcem či nabyvatelem, pak se po dobu daného období rozhodného pro poskytnutí dotace bude dodržovat režim NV 242 a režim NV 79 (původní podmínky závazku) a až po skončení rozhodného období dojde ke sladění závazků do NV 79 (vyjma netransformovatelných titulů a podopatření uvedených výše).
- Závazek v NV 242 (ať už u nabyvatele či převodce) je vždy transformován podle pravidel v § 20 NV 79 a období nového závazku se rovná období stávajícího závazku v NV 79 bez ohledu na výměru v závazku podle NV 242 (převáděnou a transformovanou od převodce či transformovanou u nabyvatele v důsledku převodu).

5. ŽÁDOST O POSKYTNUTÍ DOTACE

5. 1 PODÁNÍ ŽÁDOSTI O POSKYTNUTÍ DOTACE (§ 4 ODS. 1 A ODS. 3 NV 79)

Žádost o poskytnutí dotace doručí žadatel na formuláři vydaném SZIF pro příslušný kalendářní rok (k dispozici na ZA a www.szif.cz) **do 15. 5.** každoročně na místně příslušnou ZA. Žádost o poskytnutí dotace se podává v rámci tzv. jednotné žádosti.

Jestliže žadatel doručí žádost o poskytnutí dotace po 15. 5., avšak stihne ji na ZA doručit do 25 kalendářních dnů po této lhůtě, nárok na dotaci neztratí. V tomto případě se na příslušný kalendářní rok poskytne dotace snížená o 1% z celkového nároku na dotaci za každý pracovní den, o který byla žádost o poskytnutí dotace doručena na ZA po stanovené lhůtě. Snížení dotace se však neprovede, prokáže-li žadatel SZIF, že k pozdnímu doručení žádosti o poskytnutí dotace došlo v důsledku zásahu vyšší moci.

5. 2 ZMĚNY V ŽÁDOSTI O POSKYTNUTÍ DOTACE

Pokud nastane změna údajů uvedených v žádosti o poskytnutí dotace je každý žadatel povinen tuto změnu nahlásit SZIF, a to prostřednictvím místně příslušné ZA nebo přímo na příslušném RO SZIF.

Provedením a nahlášením změn v LPIS se žadateli neprovádí automaticky změna žádosti o poskytnutí dotace! Naopak mu provedením změny v LPIS, která se týkala půdních bloků/dílů uvedených v žádosti o poskytnutí dotace, vzniká povinnost změnu žádosti ohlásit SZIF. Pokud žadatel nenahlásí změnu žádosti o poskytnutí dotace vystavuje se možnosti udělení sankce, neboť k neprodlenému hlášení změn SZIF se zavazuje v prohlášení při podání žádosti.

Změnu identifikačních údajů v žádosti o poskytnutí dotace lze provádět kdykoliv po podání žádosti. Tuto změnu provádí žadatel na prázdném formuláři žádosti o poskytnutí dotace, kde specifikuje v záhlaví formuláře o jakou změnu se jedná (např. Změna identifikačních údajů – adresa, nebo Změna identifikačních údajů – bankovní účet atd.). Žádost o změnu identifikačních údajů musí být opatřena ověřeným podpisem a musí být doložena nezbytnými doklady prokazujícími změnu.

Změnu údajů o půdních blocích/dílech ve smyslu snižování výměry či stažení půdních bloků/dílů (týká se i stažení celé žádosti) lze provádět kdykoliv do vydání rozhodnutí o poskytnutí dotace, pokud žadatel nebyl informován o plánované fyzické kontrole na místě. Změnu rovněž nelze provádět, pokud byl žadatel upozorněn na nesrovnalosti v žádosti (změna té části žádosti, které se nesrovnalost týká nebude uznána).

Změnu údajů o půdních blocích/dílech ve smyslu zvyšování výměry či přidání půdních bloků/dílů lze bezsankčně provádět pouze do 31. 5. daného kalendářního roku a se sankcí 1% za každý pracovní den maximálně 25 kalendářních dnů po termínu pro podání žádosti (15. 5.). Poté jsou všechny změny ve smyslu zvyšování výměry či přidání půdních bloků/dílů (včetně výměny půdních blok/dílů) vyloučeny.

Změnu údajů o půdních blocích/dílech ve smyslu jiné změny než která se týká výměry, tj. změna kultury nebo přechíslování je žadatel povinen neprodleně ohlásit na příslušnou ZA nebo RO SZIF.

5. 3 VÝPOČET DOTACE A JEJÍ MAXIMÁLNÍ VÝŠE (§ 13 ODS. 11 AŽ 13 NV 79)

Výši dotace při uplatňování jednotlivých AEO SZIF vypočte jako součin výměry, na kterou je poskytována dotace v rámci příslušného AEO, a sazby stanovené pro příslušné AEO.

Dotace se poskytuje v Kč podle směnného kurzu uveřejněného v prvním Úředním věstníku Evropské unie vydaném v kalendářním roce, ze který se dotace poskytuje. **Pro rok 2008 je platný směnný kurz 26,364 Kč/EUR.**

Při kombinaci několika AEO na jednom půdním bloku/dílu nesmí celková dotace na ha překročit maximální limit stanovený předpisy ES. Maximální limity jsou následující

- 600 EUR/ha, jde-li o ornou půdu
- 450 EUR/ha, jde-li o travní porosty
- 900 EUR/ha, jde-li o trvalé kultury.

SZIF dotaci na půdní blok/díl nebo jeho část sníží tak, aby nedošlo k překročení těchto limitů.

Při výpočtu dotace se použije matematické zaokrouhlování na 2 desetinná místa.

5. 4. VÝŠE SAZEB DOTACE (§ 13 Odst. 1 až 10 NV 79)

Výše sazeb u jednotlivých podopatření/titulů/managementů uvádí tabulka č. 2.

Tabulka č. 2

Podopatření Postupy šetrné k životnímu prostředí	Výše sazby (EUR/ha)
Ekologické zemědělství – orná půda	155
Ekologické zemědělství – zelenina a speciální byliny	564
Ekologické zemědělství – travní porosty	71/89
Ekologické zemědělství – trvalé kultury	849
Integrovaná produkce – ovoce	435
Integrovaná produkce – réva vinná	507
Integrovaná produkce – zelenina	440
Podopatření ošetřování travních porostů	
Louky	75
Mezofilní a vlhkomilné louky – hnojené	100
Mezofilní a vlhkomilné louky – nehnojené	116
Mezofilní a vlhkomilné louky – s neposečenými pásy	135
Horské a suchomilné louky – hnojené	120
Horské a suchomilné louky – nehnojené	130
Horské a suchomilné louky – s neposečenými pásy	150
Trvale podmáčené a rašelinné louky	417
Ptačí lokality na travních porostech – hnízdiště bahňáků	202
Ptačí lokality na travních porostech – hnízdiště chřástala polního	183
Pastviny	112
Druhově bohaté pastviny	169
Suché stepní trávníky a vřesoviště	308
Podopatření Péče o krajinu	
Zatravňování orné půdy	270
Zatravňování orné půdy u vodního útvaru	295
Zatravňování orné půdy regionální směsí	350
Zatravňování orné půdy regionální směsí u vodního útvaru	374
Pěstování meziplodin	104
Biopásy	401

Poznámka

U podopatření ošetřování travních porostů se dotace sníží o 112 EUR/ha (je-li sazba nižší než 112 EUR/ha dotace se neposkytne), pokud se půdní blok/díl nachází na území 1. zóny ZCHÚ nebo ve zranitelné oblasti na území s hlavní půdní jednotkou 65 až 76, kde nebylo meliorováno. Pokud se půdní blok/díl nachází na takovém území jen z části, dotace se sníží nebo neposkytne jen na tuto část půdního bloku/dílu. Ke snížení dotace nedochází u titulu trvale podmáčené a rašelinné louky.

U titulu zatravňování orné půdy se dotace sníží o 89 EUR/ha, pokud se půdní blok/díl nachází na území 1. zóny ZCHÚ. Pokud se půdní blok/díl nachází na takovém území jen zčásti, dotace se sníží nebo neposkytne jen na tuto část půdního bloku/dílu.

5. 5 VRÁCENÍ DOTACE

SZIF na základě zjištění vedoucího k vrácení dotace zahájí řízení o vratce. Žadatel obdrží z centrálního pracoviště SZIF písemné „Zahájení řízení o vrácení dotace“, ve kterém jsou obsaženy všechny podklady, které k zahájení řízení SZIF vedly. V tomto dokumentu je také zapsáno, ve kterém dni může žadatel nahlédnout do spisu a případně doložit další dokumenty, které generování vratky mohou změnit v žadatelův prospěch. Ode dne doručení tohoto zahájení řízení (oznámení povinnosti vrátit dotaci) do vrácení předepsané částky na účty SZIF běží žadateli doba, za kterou se počítá penále. Penále se počítá jako 1 promile z dlužné částky za den. Penále nesmí činit více než je výše předepsané částky k vrácení. Žadatel vrací dotaci na účty SZIF, ze kterých dotaci obdržel přesně podle pokynů v zahájení řízení. Po skončení řízení o vrácení dotace SZIF vydává rozhodnutí o vrácení dotace, proti kterému se žadatel může odvolat do 15 dnů od jeho doručení.

V případě, že SZIF poskytne žadateli dotaci, na jejíž poskytnutí neměl žadatel nárok, a částka nepřevyšuje 100 EUR, SZIF tuto částku nevybírá. Částka 100 EUR se vztahuje vždy k jednomu kalendářnímu roku příslušného pětiletého období v součtu pro všechna AEO.

Vrácení dotace se vztahuje zpětně maximálně na pět let.

6. ZÁKRES AEO DO MAP

6. 1 OBECNÉ PRINCIPY

Pro účely dotací je možné používat pouze barevné mapy s podkladem ortofotomapy – zákresy pak žadatel provádí pomocí jasných barev se stopou (profilem) od 0,3 do 0,5 mm.

Zařazení (klasifikace, zvolený titul či management) půdního bloku/dílu do AEO se provádí vepsáním kódu rozlišujícího příslušné podopatření (případně titul), a to pokud možno do levé dolní části zařazovaného půdního bloku/dílu.

Zařazuje-li uživatel půdní blok/díl do více podopatření/titulů, oddělují se kódy jednotlivých opatření lomítkem nebo jiným vhodným způsobem. Není-li pro vepsání kódu v půdním bloku/dílu dostatek místa, zapíše se kód přehledným způsobem vedle půdního bloku/dílu.

Chce-li žadatel provádět podopatření/titul jen na části půdního bloku/dílu, zvýrazní v mapě předpokládané hranice uplatnění daného podopatření/titulu stejnou barvou, jakou vepíše kód opatření do příslušné části půdního bloku/dílu (toto dělení je možné u titulu Pěstování meziplodin, titulu Trvale podmáčené a rašelinné louky, titulu Suché stepní trávníky a vřesoviště, u titulu EZ na orné půdě – různé plodiny). V případě podopatření Ošetřování travních porostů vyznačí hranice příslušné části půdního bloku/dílu nevhodné pro AEO (vyznačeno v LPIS nebo na základě souhlasného vyjádření OOP).

6. 2 MAPY K ŽÁDOSTI O ZAŘAZENÍ

Žadatel podává s žádostí o zařazení jednu sadu map typu „EAFRD–AEO“, s podkladem barevné ortofotomapy, v měřítku 1 : 10 000, není-li stanoveno jinak. Obecně je zejména u menších žadatelů dále místo sady map možno použít tisk výřezu mapy v měřítku 1 : 10 000 nebo podrobnějším, jestliže takový tisk vede k úspoře papíru. Do této sady map se zakresluje stav „zařazení“.

Celou sadu map nemusí podávat žadatel, který žádá pouze o titul C3 – biopásy a relevantní půdní bloky/díly pro tyto tituly je možno vytisknout efektivněji v podobě výřezů.

Pro titul C3 – biopásy se podává samostatná mapa se zařazenými půdními bloky/díly v měřítku 1 : 5 000 a podrobnějším (s podkladem barevná ortofotomapa). Hodlá-li žadatel v rámci titulu C1 – zatravnění orné půdy zatravnit pouze část půdního bloku/dílu (min. 0,1 ha) podává k žádosti o zařazení mapu rovněž v tomto měřítku.

Ve vztahu k žádosti o zařazení se nepodává mapa se zákresem u titulu A1 – ekologické zemědělství a C2 – pěstování meziplodin.

6. 3 MAPY K ŽÁDOSTI O DOTACI

S žádostí o poskytnutí dotace žadatel podává pro titul:

- A1 – ekologické zemědělství sadu map (s podkladem barevná ortofotomapa) se zákresem jednotlivých kultur, popřípadě plodin na orné půdě
- A2–Z – integrovaná produkce zeleniny samostatnou sadu map v měřítku 1 : 5 000 a podrobnějším (s podkladem barevná ortofotomapa) a se zákresem půdních bloků/dílů, na kterých bude žadatel v daném roce pěstovat zeleninu s vyznačením jednotlivých druhů pěstované zeleniny,

- C2 – pěstování meziplodin sadu map (s podkladem barevná ortofotomapa) se zákresem půdních bloků/dílů nebo jejich částí, kde bude v daném roce pěstována meziplodina s uvedením pěstovaného druhu meziplodiny,
 - C3 – biopásy sadu map (s podkladem barevná ortofotomapa) v případě změny polohy biopásu
- přičemž **není nutné dávat celou kompletní sadu map, ale je možné omezit podané mapy pouze na výřezy zahrnující relevantní půdní bloky pro tyto tituly.**

6. 4 METODIKA ZÁKRESU

Podpatření/ titul	Doporučený typ mapy	Způsob zákresu opatření v mapě a používané kódy pro opatření	
A1 – Ekologické zemědělství	Jakákoliv mapa s měřítkem 1 : 10 000 (nebo podrobnějším).	Kulturu na bloku/dílu žadatel zelenou barvou zakroužkuje nebo přeškrtně a napíše kulturu správnou. U orné půdy doplní rozlišující kód (Z, B, R). Kombinuje-li žadatel na bloku s ornou půdou speciální byliny se zeleninou, resp. ostatními plodinami, pak žadatel zvýrazní hranice jednotlivých částí bloků zelenou barvou .	Z – Zelenina na orné půdě B – Speciální byliny na orné půdě R – Ostatní plodiny na orné půdě T – Travní porost V – Vinice C – Chmelnice S – Ovocný sad
A2-O, A2-V – Integrovaná produkce (ovoce, réva vinná)	Jakákoliv mapa s měřítkem 1 : 10 000 (nebo podrobnějším).	Kulturu na bloku/dílu žadatel zakroužkuje hnědou barvou . Má-li žadatel zařazen ovocný sad, na jím užívaných půdních blocích, popřípadě jejich dílech, hnědou barvou křížkem vyznačí v mapě půdních bloků umístění technického zařízení na sledování vývoje teploty a vlhkosti vzduchu. V případě bloku s kulturou ovocný sad, na kterém žadatel pěstuje více druhů ovoce, žadatel vymeze hranice pěstovaných druhů a do takto vymezených částí zapíše pěstovaný druh ovoce.	V – Vinice S – Ovocný sad
A2-Z – Integrovaná produkce (zelenina)	Žádost o zařazení: Jakákoliv mapa s měřítkem 1 : 10 000 (nebo podrobnějším). Žádost o dotaci: Výřez jakékoliv mapy vždy s měřítkem 1 : 5 000 a podrobnějším.	Mapa k žádosti o zařazení: Žadatel černou barvou zakroužkuje kultury u bloku/dílu, který požaduje zařadit . Křížkem vyznačí v mapě půdních bloků umístění technického zařízení na sledování vývoje teploty a vlhkosti vzduchu. Mapa k žádosti o poskytnutí dotace: Žadatel černou barvou vepíše kód pěstované zeleniny do bloků/dílu. V případě, že na jednom bloku má být pěstováno více druhů zeleniny na různých částech bloku, pak žadatel hranice části v měry pěstované zeleniny zvýrazní černou barvou, přičemž do takto vymezené části zapíše pěstovaný druh zeleniny . Křížkem vyznačí v mapě půdních bloků umístění technického zařízení na sledování vývoje teploty a vlhkosti vzduchu.	viz kódovník v příloze č. 8 k této metodice
B – Ošetřování travních porostů	EAFRD-AEO mapa s měřítkem 1 : 10 000 (nebo podrobnějším).	Žadatel žlutou nebo oranžovou barvou vepíše kód managementu do bloku/dílu. V případě titulů podmáčené a rašelinné louky nebo suché stepní trávníky a vřesoviště, které jsou vymezeny pouze na části bloku, žadatel zakreslí hranice těchto titulů v bloku a do nich vepíše příslušný kód titulu. V případě ploch označených jako nevhodné pro AEO v LPIS nebo na základě souhlasného vyjádření OOP, žadatel zakreslí hranice těchto ploch a do nich vepíše kód NE-AEO.	viz kódovník v příloze č. 7 k této metodice

Podpatření/ titul	Doporučený typ mapy	Způsob zákresu opatření v mapě a používané kódy pro opatření	
C1 – Zatravňování orné půdy	EAFRD-AEO mapa s měřítkem 1 : 10 000. Bloky určené k zatravnění jsou v mapě označeny symbolem trávy.	Žadatel modrou barvou zakroužkuje symbol trávy a vepíše kód zatravnění do bloku/dílu. V případě, že žadatel zatravňuje pouze část půdního bloku musí být proveden zákres obrysu zatravňované části šrafováním.	C1-A – zatravňování orné půdy C1A-V – zatravňování orné půdy podél vodního útvuru C1-B – zatravňování orné půdy regionální směsí C1-B-V – zatravňování orné půdy podél vodního útvuru regionální směsí
C2 – Meziplodiny	Jakákoliv mapa s měřítkem 1 : 10 000 (nebo podrobnějším).	Žadatel červenou barvou vepíše kód pěstované meziplodiny do bloků/dílu. V případě, že na jednom bloku má být vyseto více druhů meziplodin nebo má být vyseta meziplodina jen na části bloku, pak žadatel hranice příslušné části bloku s jednou meziplodinou zvýrazní červenou barvou .	srha laločnatá – SRHA, kostřava červená-KOST, žito trsnaté-ZITO, jílek mnohokvětý – JILM, jílek jednoletý – JILJ, jílek jednoletý + jílek vytrvalý – JILJ+V, jílek vytrvalý – JILV, hořčice bílá – HORC, svazanka vratičolistá-SVAZ, pohanka obecná – POH, slunečnice roční – SLUN, ředkev olejná – REDK, řepka jarní – REPK, světlice barvířská (saflor) – SVET, sléz krmný – SLEZ, lesknice kanárská – LESK, peluška (hrách setý rolní) – PEL, lnička setá – LNI, lupina žlutá – LUPZ, lupina bílá – LUPB, směsi výše uvedených druhů – SMES
C3 – Biopásy	Výřez jakékoliv mapy vždy s měřítkem 1 : 5 000 a podrobnějším.	Obrysy biopásů se zvýrazní černou barvou a plocha bloku se označí kosým šrafováním toutéž barvou . Ke každému biopásu se čitelně přiřadí pořadové číslo biopásu z přílohy žádosti.	

7. SPOLEČNÉ PODMÍNKY PRO ŽADATELE V AEO

7. 1 PODMÍNKY DOBRÉHO ZEMĚDĚLSKÉHO A ENVIRONMENTÁLNÍHO STAVU (§ 4 Odst. 2 písm. c) NV 79)

Podmínka

Žadatel po celé pětileté období hospodaří v souladu s podmínkami dobrého zemědělského a environmentálního stavu tzv. GAEC na všech půdních blocích/dílech, které má evidované na své jméno v LPIS. Podmínky dobrého zemědělského a environmentálního stavu jsou následující:

- Nedochozí k rušení krajinných prvků, kterými jsou meze, terasy, skupiny dřevin, stromořadí a travnaté údolnice.
- Kukuřice, brambory, řepa, bob setý, sója nebo slunečnice nejsou pěstovány na půdních blocích, popřípadě jejich dílech s průměrnou sklonitostí převyšující 12 stupňů.
- Zapravování kejdy nebo močůvky do půdy nejdéle do 24 hodin po jejich aplikaci, s výjimkou řádkového přihnojování porostů hadicovými aplikátory, na půdních blocích, popřípadě jejich dílech s evidovaným druhem zemědělské kultury orná půda a s průměrnou sklonitostí převyšující 3 stupně, pokud tuto aplikaci nevyklučuje zvláštní právní předpis (zákon č. 254/2001 Sb., o vodách a o změně některých zákonů, nařízení vlády č. 103/2003 Sb., o stanovení zranitelných oblastí a o používání a skladování hnojiv a statkových hnojiv, střídání plodin a provádění protierozních opatření).
- Nedošlo ke změně zemědělské kultury travní porost na zemědělskou kulturu orná půda.
- Nedošlo k pálení bylinných zbytků na půdních blocích, popřípadě jejich dílech.

Sankce

Pokud dojde k porušení některé z podmínek dobrého zemědělského a environmentálního stavu, výše sankce se stanoví v poměru rozsahu výměry porušení podmínek k celkové výměře zemědělské půdy evidované na žadatele v LPIS v procentuální výši, jak uvádí tabulka č. 3.

Tabulka č. 3

rozsah výměry porušení PODMÍNEK	≤ 3 %	> 3 % < 30 %	≥ 30 %
z nedbalosti	1 %	3 %	5 %
úmyslně	20 %	50 %	neposkytnutí dotace

Poznámka:

Podmínky dobrého zemědělského a environmentálního stavu jsou ve stejném znění uvedeny i v nařízení vlády č. 47/2007 Sb. (SAPS), nařízení vlády č. 75/2007 Sb. (LFA, Natura 2000 na zemědělské půdě), nařízení vlády č. 239/2007 Sb. (zalesňování zemědělské půdy) a v nařízení vlády č. 80/2007 Sb. (energetické plodiny).

7. 2 MINIMÁLNÍ POŽADAVKY NA POUŽÍVÁNÍ HNOJIV (§ 4 Odst. 2 písm. d) NV 79)

Podmínka

V případě použití hnojiv a statkových hnojiv žadatel v souladu s § 9 zákona č. 156/1998 Sb., o hnojivech, v platném znění a s vyhláškou č. 274/1998 Sb., o skladování a způsobu používání hnojiv, v platném znění, používá tato hnojiva a vede evidenci hnojení.

Sankce

Při porušení této podmínky se žadateli neposkytne dotace ve všech AEO v daném roce, pokud žadatel v období rozhodném pro poskytnutí dotace porušil podmínku používání hnojiv v souladu s výše uvedenými předpisy nebo pokud evidenci hnojení nevede či ji vede tak, že není možné ověřit plnění podmínek souvisejících s limity dusíku ve vyjmenovaných paragrafech NV 79 (§ 8 odst. 5 písm. c), § 8 odst. 7 písm. j), § 8 odst. 7 písm. k), § 9 odst. 7 písm. a), § 9 odst. 8 písm. a), § 9 odst. 10 písm. a), § 9 odst. 15 písm. a), § 9 odst. 15 písm. b), § 9 odst. 16 písm. b), nebo § 9 odst. 17 písm. c).

Poznámka:

Žadatel je povinen předložit evidenci hnojení za uplynulý kalendářní rok vedenou podle vyhlášky č. 274/1998 Sb. v průběhu fyzické kontroly na místě. Za porušení podmínky se považuje i nepředložení evidence hnojení v průběhu fyzické kontroly na místě.

Evidenci hnojení lze vést v písemné či elektronické formě, rozhodující je uvedení všech údajů požadovaných vyhláškou č. 274/1998 Sb., v platném znění.

Jako pomůcku pro vedení evidence hnojení lze využít aplikaci EPH na Portálu farmáře (www.farmar.eu). Heslo pro vstup do Portálu farmáře přiděluje místně příslušná ZA na základě ověření totožnosti a vztahu k subjektu, který je zastupován.

Používání hnojiv a statkových hnojiv podle § 9 zákona o hnojivech se týká zákazu použití hnojiv a statkových hnojiv, pokud:

- způsob jejich použití neumožňuje rovnoměrné pokrytí pozemku,
- jejich použití může vést ke vzniku škody na zemědělské půdě nebo na pozemcích sousedících s tímto pozemkem, popřípadě i v jeho širším okolí,
- půda, na kterou mají být aplikovány, je přesycená vodou, pokrytá vrstvou sněhu vyšší než 5 cm nebo promrzlá do hloubky větší než 8 cm.

7. 3 MINIMÁLNÍ POŽADAVKY NA POUŽÍVÁNÍ PŘÍPRAVKŮ NA OCHRANU ROSTLIN (§ 4 Odst. 2 písm. E) NV 79)

Podmínka

V případě použití přípravků na ochranu rostlin žadatel v souladu s § 31 odst. 4, § 46, § 47, § 49, § 51 odst. 3, § 61, § 66, § 67 a § 86 zákona č. 326/2004 Sb., o rostlinolékařské péči a o změně některých souvisejících zákonů, ve znění pozdějších předpisů, a s vyhláškou č. 329/2004 Sb., o přípravcích a dalších prostředcích na ochranu rostlin, ve znění pozdějších předpisů, používá tyto přípravky a vede evidenci o používání přípravků na ochranu rostlin.

Sankce

Při porušení této podmínky je žadateli snížena dotace o 25 % ve všech AEO v daném roce, pokud žadatel porušil podmínku v období rozhodném pro poskytnutí dotace.

Poznámka:

Za porušení podmínky se považuje i nepředložení evidence o používání přípravků na ochranu rostlin v průběhu fyzické kontroly na místě.

Jako pomůcku pro vedení evidence o používání přípravků na ochranu rostlin lze využít aplikaci EPH na Portálu farmáře (www.farmar.eu). Heslo pro vstup do Portálu farmáře přiděluje místně příslušná ZA na základě ověření totožnosti a vztahu k subjektu, který je zastupován.

Vyjmenované paragrafy zákona č. 326/2004 Sb. se týkají:

- používání přípravků na ochranu rostlin
- nakládání s přípravky na ochranu rostlin a jejich skladování
- ochrany včel, zvěře, vodních organismů a dalších necílových organismů při používání přípravků na ochranu rostlin
- mechanizačních prostředků a jejich kontrolního testování
- odborné způsobilosti pro nakládání s přípravky na ochranu rostlin

7. 4 MINIMÁLNÍ POŽADAVKY NA ÚDRŽBU TRAVNÍCH POROSTŮ

7. 4. 1 OBHOSPODAŘOVÁNÍ TRAVNÍCH POROSTŮ (§ 4 Odst. 2 písm. F) NV 79)

Podmínka

Žadatel zajistí, aby na půdních blocích/dílech se zemědělskou kulturou travní porost evidovanou v LPIS byl travní porost alespoň 1x ročně spasen hospodářskými zvířaty nebo alespoň 2x ročně posečen. Pro provedení sečí jsou závazné termíny provedení první seče s odklizem biomasy do 31. 7. a provedení druhé seče s odklizem biomasy do 31. 10. Provedení dvou sečí a dodržení výše uvedených termínů není závazné, pokud:

- je na půdním bloku/dílu uplatňován některý z titulů v rámci podopatření ošetřování travních porostů podle NV 79 nebo podle NV 242, který stanovuje možnost provedení pouze jedné seče nebo jiné termíny provádění sečí,
- žadatel doručí souhlasné vyjádření OOP s posunem termínu seče nebo s vynecháním seče SZIF nejpozději v den, kdy měla být podmínka seče splněna.

Pokud se jedná o plochu označenou jako nevhodnou pro AEO v LPIS nebo o plochu, u které není vhodný žádný z titulů navrhovaných v rámci podopatření ošetřování travních porostů z hlediska ochrany krajiny a přírody a žadatel doloží tuto skutečnost v žádosti o zařazení souhlasným vyjádřením příslušného OOP, není podmínka obhospodařování travního porostu sečemi či pastvou povinná.

Sankce

Při porušení této podmínky je žadateli snížena dotace o 10 % ve všech AEO v daném roce, pokud žadatel porušil podmínku v období rozhodném pro poskytnutí dotace v rozsahu větším než 3 % a nižším nebo rovném 25 % celkové výměry travních porostů vedených na žadatele v LPIS. Pro vyšší sankce je rozhodující celková výměra

neobhospodařovaných TP (zařazených i nezařazených v podopatření ošetřování travních porostů) vůči celkové výměře TP v LPIS na žadatele.

Při porušení této podmínky se žadateli neposkytne dotace ve všech AEO v daném roce, pokud žadatel porušil podmínku v období rozhodném pro poskytnutí dotace v rozsahu nad 25 % celkové výměry travních porostů vedených na žadatele v LPIS. Pro vyšší sankce je rozhodující celková výměra neobhospodařovaných TP (zařazených i nezařazených v podopatření ošetřování travních porostů) vůči celkové výměře TP v LPIS na žadatele.

Poznámka:

Pokud žadatel nedodá včas SZIF souhlasné vyjádření příslušného OOP s odložením nebo vynecháním jedné ze sečí, nebude na dodatečné doložení souhlasného vyjádření OOP brán zřetel.

Druhou seč není nutné provádět v případě, že travní porost není vyšší než 30 cm, a tuto podmínku splňuje i po 31. 10. Za odklizení biomasy se považuje i nabalíkování biomasy. Balíky lze na půdních blocích/dílech ponechat, pokud jejich ponechání nebrání plnění dalších podmínek NV 79.

7. 4. 2 VÝŠKA TRAVNÍHO POROSTU (§ 4 Odst. 2 písm. g) NV 79)

Podmínka

Žadatel zajistí, aby na půdních blocích/dílech se zemědělskou kulturou travní porost evidovaný v LPIS nebyl travní porost po 31. 10. vyšší než 30 cm. Dodržení výšky travního porostu není závazné, pokud:

- je na půdním bloku/dílu uplatňován některý z titulů v rámci podopatření ošetřování travních porostů podle NV 79 nebo podle NV 242, který stanovuje možnost provedení pozdější seče než v termínu do 31. 10.,
- žadatel doručí souhlasné vyjádření OOP s posunem termínu seče po 31. 10. SZIF nejpozději v den, kdy měla být podmínka seče splněna.

Pokud se jedná o plochu označenou jako nevhodnou pro AEO v LPIS nebo o plochu, u které není vhodný žádný z titulů navrhaných v rámci podopatření ošetřování travních porostů z hlediska ochrany krajiny a přírody a žadatel doloží tuto skutečnost v žádosti o zařazení souhlasným vyjádřením příslušného OOP, není podmínka 30 cm výšky travního porostu po 31. 10. povinná. Plnění podmínky výšky travního porostu po 31. 10. se dále nebude kontrolovat u titulu horské a suchomilné louky, trvale podmáčené a rašelinné louky, ptačí lokality na travních porostech – hnízdiště chřástala polního a suché stepní trávníky a vřesoviště.

Sankce

Při porušení této podmínky je žadateli snížena dotace o 10 % ve všech AEO v daném roce, pokud žadatel porušil podmínku v období rozhodném pro poskytnutí dotace v rozsahu větším než 3 % a nižším nebo rovném 25 % celkové výměry travních porostů vedených na žadatele v LPIS.

Při porušení této podmínky se žadateli neposkytne dotace ve všech AEO v daném roce, pokud žadatel porušil podmínku v období rozhodném pro poskytnutí dotace v rozsahu nad 25 % celkové výměry travních porostů vedených na žadatele v LPIS.

Poznámka:

Pokud žadatel nedodá včas SZIF souhlasné vyjádření příslušného OOP s odložením nebo vynecháním jedné ze sečí, nebude na dodatečné doložení souhlasného vyjádření OOP brán zřetel.

7. 4. 3 SOUHLASNÁ VYJÁDŘENÍ OOP

Některé činnosti běžně prováděné v rámci zemědělské praxe jsou z důvodů zajištění plnění cílů AEO v NV 79 závislé na **souhlasném vyjádření OOP** (např. mulčování, přisev, obnova v ZCHÚ, OP NP a PO či v některých případech povolení válení a smykování). OOP svým souhlasným vyjádřením rovněž mohou modifikovat některé podmínky (např. povolení vynechání jedné seče u dvousečných luk, odložení seče či změna povinnosti seče nedopasků). Na výše uvedené činnosti či modifikace podmínek je vydán formulář, který lze nalézt na stránkách www.szif.cz. Souhlasné vyjádření OOP je možné vydávat i na část půdního bloku/dílu.

Mezi souhlasná vyjádření OOP, které mají samostatný formulář patří také **souhlasné vyjádření OOP se složením regionální směsi** v rámci titulu zatravňování orné půdy, dále **souhlasné vyjádření OOP se základním titulem** (pro účely podopatření ošetřování travních porostů) a rovněž **souhlasné vyjádření OOP s plochami nevhodnými pro AEO**. Všechny formuláře lze nalézt na stránkách www.szif.cz.

Souhlasná vyjádření vydávaná v rámci NV 79 vydávají místně příslušné OOP. Místně příslušnými OOP se rozumí:

- na území NP nebo CHKO příslušná správa NP nebo CHKO,
- na území OP NP příslušná správa NP,
- na území národních přírodních rezervací a národních přírodních památek správa CHKO,
- na území ptačích oblastí, které se alespoň částečně překrývají s NP, CHKO, národní přírodní rezervací nebo národní přírodní památkou příslušná správa NP nebo CHKO,
- na území přírodní rezervace, přírodní památky a ptačích oblastí, které se ani částečně nepřekrývají s NP, CHKO, národní přírodní rezervací nebo národní přírodní památkou krajské úřady,

- ve vojenských újezdech újezdní úřady,
- na ostatním území obce s rozšířenou působností.

Konkrétní místně příslušné úřady veřejné správy naleznete na stránkách geoportal.cenia.cz/mapmaker/cenia/portal/.

Souhlasná vyjádření OOP jsou vydávána pouze v těch případech, kdy je toto žádoucí z hlediska ochrany přírody a je k tomu konkrétní důvod (například ochrana druhu, zlepšení druhové skladby porostu apod.).

7. 4. 4 OBNOVA TRAVNÍHO POROSTU

V nastavení GAEC (viz kapitola 7. 1 této metodiky) je jednou z podmínek pro obdržení plné výše dotací uveden zákaz změny kultury travní porost na kulturu orná půda (zákaz rozorání). Zákon o zemědělství v rámci definice kultury travní porost však dovoluje jednou za pět let travní porost za účelem zúrodnění rozorat. Rozorání za účelem zúrodnění a provádění obnovy travního porostu se nepovažuje za změnu kultury travní porost na kulturu orná půda v LPIS. Obnova travních porostů patří mezi radikální způsoby zlepšení druhové skladby porostů, a proto je vhodné vycházet z druhového složení stávajícího porostu a ekologických podmínek stanoviště. Primárním účelem obnovy travních porostů je zlepšení mimoprodukčních a produkčních funkcí travního porostu

V rámci provádění obnovy travního porostu je vyžadováno, aby se **do 31. srpna** nacházel na obnovované ploše **souvislý travní porost** a byla buď provedena **první seč spolu odklizením biomasy** nebo byla **sklizená krycí plodina** (zde sklizeň krycí plodiny nahrazuje první seč).

Zemědělec v případě provádění obnovy musí dodržovat všechny ostatní podmínky rozhodné pro poskytnutí dotace. Výjimka se tedy vztahuje jen na termín provedení první seče s odklizením biomasy, pokud je termín první seče v rámci NV 79 stanoven před 31. 8.

U půdních bloků/dílů, které jsou zařazeny v podopatření ošetřování travních porostů a nacházejí se v ZCHÚ, OP NP nebo PO je povolení obnovy travních porostů závislé na souhlasném vyjádření OOP. U titulu trvale podmáčené a rašelinné louky a suché stepní trávníky a vřesoviště je po dobu závazku zakázáno provádět obnovu travního porostu.

7. 5 PODMÍNKY NA OCHRANU VOD PŘED ZNEČIŠTĚNÍM DUSIČNANY ZE ZEMĚDĚLSKÝCH ZDROJŮ (§ 4 Odst. 2 písm. h) NV 79)

Podmínka

1. Období zákazu hnojení

Nepoužívat hnojiva obsahující dusík a statková hnojiva (dále jen „dusíkaté hnojivé látky“) ve stanoveném období podle tabulky č. 1.

Období zákazu hnojení podle tabulky č. 1 neplatí pro výkaly a moč zanechané hospodářskými zvířaty při pastvě nebo při jejich jiném pobytu na zemědělské půdě a pro hnojení zakrytých ploch (zejména skleníky a fóliovníky).

Tabulka č. 1 Období zákazu používání dusíkatých hnojivých látek na zemědělské půdě

Plodina nebo kultura	Klimatický region ^{*)}	OBDOBÍ ZÁKAZU HNOJENÍ	
		Hnojiva s rychle uvolnitelným dusíkem ^{**)}	Minerální dusíkatá hnojiva
Plodiny na orné půdě (mimo travních a jetelovinotravních porostů), trvalé kultury	0 - 5	15. 11. - 31. 1.	1. 11. - 31. 1.
	6 - 9	5. 11. - 28. 2.	15. 10. - 15. 2.
Travní (jetelovinotravní) porosty na orné půdě, trvalé travní porosty	0 - 5	15. 11. - 31. 1.	1. 10. - 28. 2.
	6 - 9	5. 11. - 28. 2.	15. 9. - 15. 3.

Používání hnojiv s pomalu uvolnitelným dusíkem^{***)} na orné půdě je zakázáno v období 1. 6. - 31. 7. (toto ustanovení neplatí v případě následného pěstování ozimých plodin a meziplodin) a v období 1. 12. - 31. 1.

Vysvětlivky k tabulce:

^{*)} První číslice pětimístného číselného kódu bonitované půdně ekologické jednotky podle vyhlášky č. 327/1998 Sb.

^{**)} Hnojiva s rychle uvolnitelným dusíkem jsou statková hnojiva jako je kejda, hnojůvka, močůvka, silážní šťávy, trus drůbeže a drobných hospodářských zvířat s podestýlkou nebo bez podestýlky, výkaly a moč zanechané hospodářskými zvířaty při pastvě nebo při jiném pobytu na zemědělské půdě a organická nebo organominerální hnojiva, v nichž je poměr uhlíku k dusíku nižší než 10.

***) Hnojiva s pomalu uvolnitelným dusíkem jsou statková hnojiva jako je hnůj a organická nebo organominerální hnojiva, v nichž je poměr uhlíku k dusíku roven nebo je vyšší než 10. Období zákazu hnojení platí i pro upravené kaly.

Poznámka:

Informace o zařazení do klimatického regionu a období zákazu hnojení u jednotlivých půdních bloků/dílů je uvedena v informativním výpisu z LPIS nebo v mapě půdních bloků/dílů v LPIS.

Typickými představiteli hnojiv s rychle uvolnitelným dusíkem, s poměrem C : N menším než 10, jsou kejda, hnojůvka, močůvka, silážní šťávy, trus drůbeže a drobných hospodářských zvířat s podestýlkou nebo bez podestýlky, výkaly, popřípadě moč zanechané hospodářskými zvířaty při pastvě nebo jiném pobytu.

Typickými představiteli hnojiv s pomalu uvolnitelným dusíkem, s poměrem C : N roven 10 a více, jsou statková hnojiva se zbytky steliva (např. hnůj).

U schválených organických a organominerálních hnojiv uváděných do oběhu, zanesených v registru ÚKZÚZ, je uveden obsah spalitelných látek a celkového dusíku v procentech sušiny hnojiva (zákon č. 156/1998 Sb., o hnojivech; vyhláška č. 474/2000 Sb., o stanovení požadavků na hnojiva). Obsah uhlíku (C) v organických (spalitelných) látkách se pohybuje mezi 40–60 %, pro orientační výpočet obsahu C lze použít hodnotu 50 %. Pokud není u hnojiva přímo uveden poměr C : N, je snadné jej vypočítat z deklarovaného obsahu spalitelných látek a dusíku.

Příklad výpočtu poměru C : N u registrovaného organického hnojiva s obsahem 72 % spalitelných látek a 3 % celkového N v sušině: $72 / 2 / 3 = 12$. Poměr C : N je tedy 12 a pro používání hnojiva platí stejná pravidla jako pro používání hnojiv s pomalu uvolnitelným dusíkem.

2. Hospodaření na svažitých půdních blocích, popřípadě jejich dílech

Na půdních blocích, popřípadě jejich dílech, s kulturou travní porost se sklonitostí nad 7 stupňů je při používání dusíkatých hnojivých látek omezena jednorázová dávka na 80 kg dusíku na 1 ha. To se nevztahuje na přívod dusíku ve výkalech a moči při pastvě hospodářských zvířat nebo při jejich jiném pobytu na travních porostech.

Na půdních blocích, popřípadě jejich dílech, nebo na částech půdních bloků, popřípadě částech jejich dílů, s jednou plodinou nebo směsí plodin s kulturou orná půda se sklonitostí nad 12 stupňů se nesmí používat žádné dusíkaté hnojivé látky, s výjimkou tuhých statkových hnojiv a tuhých organických hnojiv zapravených do půdy do 24 hodin po jejich použití. To se nevztahuje na ponechané sklíditelné rostlinné zbytky.

Poznámka:

Omezení jednorázové dávky na 80 kg dusíku na 1 ha na půdních blocích/dílech s kulturou travní porost a se sklonitostí nad 7 stupňů lze zjistit z informativního výpisu z LPIS nebo u jednotlivých půdních bloků/dílů v LPIS.

Omezení hnojení na půdních blocích/dílech s kulturou orná půda a se sklonitostí nad 12 stupňů lze zjistit z informativního výpisu z LPIS nebo u jednotlivých půdních bloků/dílů v LPIS.

3. Hospodaření na půdních blocích, popřípadě jejich dílech sousedících s útvary povrchových vod

Na půdních blocích, popřípadě jejich dílech, přímo sousedících s útvary povrchových vod se zachová ochranný pás nehnojené půdy o šířce nejméně 3 m od břehové čáry.

Na půdních blocích, popřípadě jejich dílech, přímo sousedících s útvary povrchových vod se sklonitostí nad 7 stupňů se zachová ochranný pás o šířce nejméně 25 m od břehové čáry, kde nebudou používána tekutá hnojiva s rychle uvolnitelným dusíkem. To se nevztahuje na přívod dusíku ve výkalech a moči při pastvě hospodářských zvířat nebo při jejich jiném pobytu na travních porostech.

Poznámka:

Třímetrový ochranný pás se vztahuje pouze na půdní bloky/díly přímo přiléhající k útvaru povrchových vod. Zákaz hnojení v ochranném pásu se vztahuje pouze na aplikaci hnojiv a statkových hnojiv (neplatí pro přívod dusíku pastvou hospodářských zvířat).

Útvar povrchových vod je pojem stanovený v zákoně č. 254/2001 Sb., o vodách a zahrnuje vymezené soustředění povrchové vody v určitém prostředí, např. v jezeru, ve vodní nádrži, v korytě vodního toku. Vodním tokem se podle § 43 rozumí povrchové vody tekoucí vlastním spádem v korytě trvale nebo převažující část roku. V pochybnostech o tom, zda jde o vodní tok rozhoduje vodoprávní úřad.

Informace o půdních blocích/dílech sousedících s útvary povrchových vod lze zjistit z informativního výpisu z LPIS nebo z mapy půdních bloků/dílů v LPIS. Tyto informace jsou však pouze orientační a rozhodující je skutečný stav na místě.

4. Omezení množství organického dusíku použitého na půdní bloky, popřípadě jejich díly

Množství celkového dusíku použitého ročně na zemědělskou půdu v organických a organominerálních hnojivech a ve statkových hnojivech nesmí v průměru celkové výměry zemědělské půdy evidované v evidenci půdy na žadatele překročit 170 kg dusíku na hektar. Do průměru celkové výměry se započte pouze výměra půdních bloků, popřípadě jejich dílů, vhodných ke hnojení. Do limitu 170 kg dusíku na hektar se započítává přívod dusíku při používání upravených kalů a nezapočítává se přívod dusíku ze sklíditelných rostlinných zbytků.

Jako zemědělská půda vhodná ke hnojení se rozumí půdní bloky, popřípadě jejich díly, vedené na žadatele v evidenci půdy, od nichž se odečítají půdní bloky, popřípadě jejich díly, které nelze hnojit (například v blízkosti povrchových vod, v zastavěném území obce nebo v ochranných pásmech vodních zdrojů) a nevyužívané plochy, úhory a půdní bloky, popřípadě jejich díly, ležící ladem.

Poznámka:

Pro výpočet aplikované dávky dusíku se počítá pouze s půdními bloky/díly vhodnými k používání uvedených hnojiv. Pokud je dodržena rovnováha potřeby a dodávky dusíku, je možné překročit na jednotlivých půdních blocích/dílech dávku dusíku pouze za předpokladu, že celková dávka v rámci celkové výměry zemědělské půdy vhodné k hnojení v LPIS překročena nebude (tj. jedná se o průměr).

Do zemědělské půdy vhodné ke hnojení se započítávají i půdní bloky/díly, na kterých je zakázáno hnojit pouze v důsledku přijatého závazku AEO.

Sankce

Při porušení podmínek na ochranu vod před znečištěním dusičnany ze zemědělských zdrojů je žadateli snížena dotace ve všech AEO v daném roce, pokud žadatel porušil podmínku v období rozhodném pro poskytnutí dotace, a to o 3 % za porušení každé jednotlivé výše uvedené podmínky (maximální sankce za porušení všech výše stanovených podmínek je 12 %).

7. 6 POSUZOVÁNÍ UŽÍVANÉ VÝMĚRY A OBDOBÍ ROZHODNÉ PRO POSKYTNUTÍ DOTACE (§ 4 Odst. 2 písm. I) NV 79)

Období rozhodné pro posuzování dotačních podmínek v pětiletém závazku je **pro všechny tituly od 1. 1. do 31. 12.** kalendářního roku, **s výjimkou titulu pěstování mezipločin a biopásy**, kdy je **od 1. 4. do 31. 3.** kalendářního roku.

Období rozhodné pro posuzování užívání výměry zemědělské půdy podle LPIS pro účely posouzení každoročně podávané žádosti o poskytnutí dotace je **pro všechny tituly ode dne podání žádosti o poskytnutí dotace do 31. 12. kalendářního roku**, s výjimkou titulu **pěstování mezipločin a biopásy**, kdy je **ode dne podání žádosti o poskytnutí dotace do 31. 3.** následujícího kalendářního roku.

7. 7. KOMBINOVATELNOST AEO S DOTACEMI POSKYTOVANÝMI MŽP

Na půdních blocích/dílech zařazených do AEO je možné provádět **z dotací MŽP takové činnosti, které jsou svým charakterem odlišné od činností financovaných v AEO** (a pokud jsou v souladu s pravidly pro evidenci ploch plnicích mimoprodukční funkce v LPIS tj. metodika LPIS). Jedná se například o výsadbu linií, skupin dřevin nebo tvorbu tůňek a malých vodních ploch, revitalizace vodních toků, revitalizace blat, revitalizace nivy nebo mokřadu, odstranění nežádoucích náletových a invazních dřevin, ošetření památného stromu, údržbu tůňky pro obojživelníky, výstavbu oplocení mokřadu atd.

POZOR! Vždy je nutné zvážit, zda realizace opatření prováděného v rámci dotací MŽP nebude mít vliv na změnu (snížení) výměry půdního bloku v AEO, neboť takové snížení výměry není v rámci AEO pardonováno! Výše zmíněné aktivity je možné realizovat dle příslušných limitů pro plochy plnicí mimoprodukční funkce na zemědělské půdě. Kritéria pro ponechání plochy plnicí mimoprodukční funkce na zemědělské půdě jako součásti půdního bloku/dílu jsou uvedena v metodických pokynech pro aktualizaci LPIS.

Na půdních blocích zařazených do AEO je možné provádět **z dotací MŽP takové činnosti, které jsou svým charakterem podobné činnostem financovaným v AEO**, ale pouze v případě, kdy dotace MŽP hradí jiný dodatečný náklad než, který je již zohledněn v platbě AEO (viz příloha č. 7 PRV). Jedná se například o posun termínu seče, ponechání nepokosených ploch, ruční seč, dodatečná seč, založení druhotně bohatého travního porostu přísevem, podpora extenzivního hospodaření (zákaz hnojení) atd. **POZOR! Pokud je žadateli v rámci AEO již hrazena újma vznikající nastavením podmínek v AEO (např. újma za snížení výnosu píce z důvodu pozdní seče či nehnojení) nelze činnost, která vede ke vzniku této újmy podporovat ještě z dotací MŽP.**

POZOR! Vždy je nutné zvážit, zda realizace opatření prováděného v rámci dotací MŽP nebude mít vliv na plnění podmínek rozhodných pro poskytnutí dotace v AEO. V případě kolizí je možné využít nastavených mechanismů souhlasného vyjádření OOP.

8. PODROBNÉ PODMÍNKY JEDNOTLIVÝCH AEO (§ 7 - § 12 NV 79)

8. 1 EKOLOGICKÉ ZEMĚDĚLSTVÍ (§ 7 NV 79)

8. 1. 1 PŘEDMĚT DOTACE

Předmětem dotace v rámci titulu EZ je zemědělská půda obhospodařovaná v režimu přechodného období nebo certifikovaném EZ s kulturou travní porost, orná půda, vinice, ovocný sad nebo chmelnice.

Předmětem dotace tedy nemůže být půdní blok/díl s kulturou „O“ (jiná kultura).

Režim přechodného období (PO) nebo certifikovaného EZ musí být v LPIS evidován u každého půdního bloku/dílu, na který požaduje žadatel dotaci v rámci tohoto titulu.

8. 1. 2 SAZBA DOTACE

155 EUR/ha orné půdy, na níž není pěstována zelenina nebo speciální byliny (druhy zeleniny a speciálních bylin jsou uvedeny v příloze č. 2 k této metodice)

71 EUR/ha travních porostů (platí pro žadatele, kteří celkovou výměru vedenou k datu podání žádosti o poskytnutí dotace v LPIS obhospodařují v systému přechodného období do EZ nebo v systému EZ až do konce sledovaného období v daném kalendářním roce tj. do 31. 12.)

89 EUR/ha travních porostů (platí pro žadatele, kteří celkovou výměru vedenou k datu podání žádosti o poskytnutí dotace v LPIS obhospodařují v systému přechodného období do EZ nebo v systému EZ až do konce sledovaného období v daném kalendářním roce tj. do 31. 12.)

849 EUR/ha vinic, ovocných sadů nebo chmelnic

564 EUR/ha orné půdy, na níž je pěstována zelenina nebo speciální byliny (druhy zeleniny a speciálních bylin jsou uvedeny v příloze č. 2 k této metodice)

Poznámka:

Dotace je vyplácena v Kč. Pro rok 2008 se pro přepočítání použije směnný kurs, který činí 26,364 Kč/EUR.

Sazba ve výši 89 EUR/ha bude platná pro žadatele, kteří celkovou výměru vedenou k datu podání žádosti o poskytnutí dotace v LPIS obhospodařují v systému přechodného období do EZ nebo v systému EZ. Tato výměra musí být obhospodařována v EZ až do konce sledovaného období v daném kalendářním roce tj. do 31. 12. Za porušení podmínky se nepovažuje ztráta užívání této výměry v LPIS ani nabytí nové výměry po datu podání žádosti o poskytnutí dotace a její nepřevedení do systému EZ. Sazba ve výši 71 EUR/ha bude platná pro žadatele, kteří celkovou výměru vedenou k datu podání žádosti o poskytnutí dotace v LPIS obhospodařují v systému přechodného období do EZ nebo v EZ nebo tato výměra není obhospodařována v systému EZ až do konce sledovaného období v daném kalendářním roce, tj. do 31. 12.

8. 1. 3 NÁLEŽITOSTI ŽÁDOSTI O ZAŘAZENÍ DO TITULU EZ

Nedílnou součástí žádosti o zařazení do titulu EZ je vyplněný formulář přílohy č. 1 k žádosti.

Je nutné poznamenat, že do titulu EZ nemusí žadatel zařazovat všechny své půdní bloky/díly, které má v LPIS zařazené do PO nebo EZ. Půdní bloky/díly, o kterých jednoznačně ví, že o ně „přijde“ v průběhu pětiletého období, doporučujeme nezařazovat do titulu, protože po snížení zařazené výměry, je žadatel povinen vrátit dotaci poskytnutou na snižovanou výměru.

8. 1. 4 PODMÍNKY VSTUPU A KOMBINOVATELNOST S JINÝMI AEO

Do titulu může vstoupit jen žadatel, který je ke dni podání žádosti o zařazení registrován v systému EZ (tj. má rozhodnutím MZe zařazenou alespoň minimální výměru zemědělské půdy do režimu PO nebo v certifikovaném EZ).

Titul EZ je na jednom půdním bloku/dílu kombinovatelný s jakýmkoliv jiným titulem v AEO s výjimkou titulu IP. Je-li na půdním bloku/dílu kombinováno EZ s titulem biopásy, pak se na výměru biopásů neposkytne dotace na EZ. Na zbytek půdního bloku/dílu, kde biopásy nejsou, se poskytne dotace na EZ v plné výši.

Titul EZ je na jednom půdním bloku/dílu kombinovatelný s jakýmkoliv jiným titulem v AEO podle NV 242, s výjimkou podopatření Ekologické zemědělství a podopatření Integrované systémy pěstování ovoce nebo révy vinné. Je-li na půdním bloku/dílu kombinováno EZ s titulem biopásy, pak se na výměru biopásů neposkytne dotace na EZ. Na zbytek půdního bloku/dílu, kde biopásy nejsou, se poskytne dotace na EZ v plné výši.

8. 1. 5 PODMÍNKY POSKYTNUTÍ DOTACE NA EZ A SANKCE ZA JEJICH PORUŠENÍ

Podmínka

Žadatel musí plnit na celé výměře zemědělské půdy zařazené do systému EZ (tj. nejen na půdních blocích/dílech zařazených do tohoto titulu) podmínky nařízení Rady (EHS) č. 2092/1991 a zákona č. 242/2000 Sb., o ekologickém zemědělství, v platném znění.

Sankce

Při uložení pravomocné pokuty podle zákona č. 242/2000 Sb., o ekologickém zemědělství, v platném znění je žadatel sankcionován podle finanční výše uložené pokuty podle následující tabulky:

Tabulka č. 4

Výše pokuty dle z. č. 242/2000 Sb.	Sankce vůči dotaci EZ v rámci AEO
do 20 000 Kč včetně	3 %
nad 20 000 Kč do 50 000 Kč včetně	10 %
nad 50 000 Kč do 70 000 Kč včetně	25 %
nad 70 000 Kč do 1 000 000 Kč včetně	neposkytnutí dotace

Snížení dotace se neprovede, pokud byla pravomocná pokuta udělena za porušení § 23 zákona o ekologickém zemědělství.

Podmínka

Žadatel musí být registrován v systému ekologického zemědělství podle zákona o ekologickém zemědělství.

Sankce

Vyřazení ze seznamu ekologických podnikatelů znamená okamžité vyřazení z titulu a vratku poskytnuté dotace na EZ v průběhu příslušného pětiletého období.

Podmínka

Žadatel, který žádá o dotaci na travní porosty v rámci titulu EZ, musí splňovat podmínku intenzity chovu hospodářských zvířat (skot, ovce, kozy, koně), a to nejméně 0,2 VDJ na ha travního porostu obhospodařovaného žadatelem a evidovaného v LPIS, nejvýše však 1,5 VDJ na ha zemědělské půdy obhospodařované žadatelem a evidované v LPIS. Tyto intenzity se zjišťují k 31. 7. kalendářního roku a do jejich výpočtu se zahrnují všechna hospodářská zvířata uvedená v tabulce přepočítávacích koeficientů v příloze č. 3 k této metodice (tj. zahrnují se i hospodářská zvířata, která na základě výjimky udělené pověřenou osobou podle zákona č. 242/2000 Sb., o ekologickém zemědělství, nechová žadatel v souladu s tímto předpisem v systému ekologického zemědělství – konvenční zvířata).

Sankce

Výše sankce záleží na intenzitě chovu hospodářských zvířat k 31. 7. kalendářního roku, přičemž posouzení porušení této podmínky je uvedeno v tabulce č. 5.

Tabulka č. 5

Intenzita chovu k 31. 7.	Sankce
0,16 VDJ/ha TP včetně do 0,2 VDJ/ha TP	10 %
pod 0,16 VDJ/ha TP	neposkytnutí dotace
nad 1,5 VDJ/ha ZP do 1,8 VDJ/ha ZP včetně	10 %
nad 1,8 VDJ/ha ZP	neposkytnutí dotace

Sankce se vztahuje pouze na dotaci na travní porosty zařazené v titulu EZ.

Podmínka

Chová-li žadatel k 31. 7. kalendářního roku koně, musí nejpozději do 15. září doručit místně příslušné ZA:

- kopii registru koní vedenou podle plemenářského zákona č. 154/2000 Sb., v platném znění,
- informaci o stavu chovaných koní k 31. 7. s přepočtem na VDJ (přepočítávací koeficienty viz příloha č. 3 k této metodice); informace se podává na formuláři vydaném SZIF.

Poznámka

Za případné nesplnění této podmínky (doručení výše uvedených dokladů) není udělována sankce.

Podmínka

Žadatel v žádosti o poskytnutí dotace uvede u každého půdního bloku/dílu zemědělskou kulturu, na kterou požaduje dotaci a která je ke dni podání žádosti o poskytnutí dotace evidována v LPIS. U půdních bloků/dílů s kulturou orná půda uvede, zda bude pěstovat:

- speciální byliny (uvedené v příloze č. 2 k této metodice),
- zeleninu (uvedené v příloze č. 2 k této metodice),
- ostatní plodiny na orné půdě (neuvedené v příloze č. 2 k této metodice).

Poznámka

V případě nesplnění této podmínky je žadateli zasílána výzva ze strany SZIF k opravení žádosti. Při souběhu titulu EZ a titulu zatravňování orné půdy uvádí žadatel u půdního bloku/dílu v kalendářním roce, kdy žádá o zařazení tohoto půdního bloku/dílu nebo jeho části do titulu zatravňování orné půdy v žádosti o poskytnutí dotace na EZ kulturu ostatní plodiny na orné půdě.

Podmínka

Součástí žádosti o poskytnutí dotace v titulu EZ musí být zákres půdních bloků/dílů v mapě půdních bloků/dílů s rozlišením půdních bloků/dílů se zemědělskou kulturou, případně plodinou.

Poznámka

V případě nesplnění této podmínky je žadateli zasílána výzva ze strany SZIF k opravení žádosti.

8. 2 INTEGROVANÁ PRODUKCE (§ 8 NV 79)

8. 2. 1 PŘEDMĚT DOTACE

Předmětem dotace v rámci titulu IP je zemědělská půda s kulturou:

- vinice, nebo
- sad, na kterém se pěstuje některý z druhů ovocných stromů, popřípadě ovocných keřů uvedených v tabulce č. 6, nebo

Tabulka č. 6

Druh ovocného stromu	Druh ovocného keře
Broskvoň	Angrešt
Hrušeň	Maliník
Jabloň	Ostružiník
Meruňka	Rybíz
Slivoň	
Třešeň	
Višeň	

- orná půda, na které žadatel hodlá v průběhu pětiletého období pěstovat některý z druhů zeleniny uvedený v příloze č. 4 k této metodice.

8. 2. 2 SAZBA DOTACE

435 EUR/ha ovocného sadu

507 EUR/ha vinice

440 EUR/ha orné půdy, na níž je pěstována zelenina (druhy uvedené v příloze č. 4 k této metodice)

Poznámka:

Dotace je vyplácena v Kč. Pro rok 2008 se pro přepočítání použije směnný kurs, který činí 26,364 Kč/EUR.

8. 2. 3 NÁLEŽITOSTI ŽÁDOSTI O ZAŘAZENÍ DO TITULU IP

Nedílnou součástí žádosti o zařazení do titulu IP je vyplněný formulář přílohy č. 2 (ovoce), č. 3 (réva vinná), č. 4 (zelenina) k žádosti.

Do titulu IP v případě ovoce a révy vinné musí žadatel zařazovat všechny své půdní bloky/díly, které má v LPIS vedeny s kulturou vinice nebo ovocný sad. V případě IP zeleniny žadatel zařadí pouze ty půdní bloky/díly s kulturou orná půda, na kterých hodlá v průběhu pětiletého období pěstovat zeleninu uvedenou v příloze č. 4 k této metodice.

K žádosti o zařazení je nutné přiložit mapu půdních bloků/dílů, které žadatel požaduje do titulu zařadit (viz. kapitola 6 této metodiky). U půdních bloků/dílů s kulturou ovocný sad žadatel označí druh ovocných stromů, případně keřů a rovněž vyznačí umístění technického zařízení k zjišťování teploty a vlhkosti vzduchu.

8. 2. 4 PODMÍNKY VSTUPU A KOMBINOVATELNOST S JINÝMI AEO

Titul IP, jde-li o kulturu ovocný sad nebo vinice, není na jednom půdním bloku/dílu v rámci AEO kombinovatelný s žádným jiným titulem.

Titul IP, jde-li o kulturu ovocný sad nebo vinice, není na jednom půdním bloku/dílu v rámci AEO podle NV 242 kombinovatelný s žádným jiným titulem.

Titul IP, jde-li o kulturu orná půda, je na jednom půdním bloku/dílu v rámci AEO kombinovatelný s titulem pěstování meziplodin a s titulem biopásy.

Titul IP, jde-li o kulturu orná půda, je na jednom půdním bloku/dílu v rámci AEO podle NV 242 kombinovatelný s titulem pěstování meziplodin a s titulem biopásy.

8. 2. 5 PODMÍNKY POSKYTNUTÍ DOTACE NA IP A SANKCE ZA JEJICH PORUŠENÍ

8. 2. 5. 1 IP ovoce (§ 8 odst. 4 NV 79)

Podmínka

Žadatel na celé výměře ovocných sadů zařazené do tohoto titulu neaplikuje přípravky na ochranu rostlin obsahující alespoň jednu zakázanou účinnou látku. Mezi zakázané účinné látky, které nesmí být obsaženy v přípravcích na ochranu rostlin používaných v IP ovoce patří:

alpha-cypermethrin, bifenthrin, carbofuran, cypermethrin, deltamethrin, dimethoate, fenazaquin, fenpyroximate, chlorpyrifos, chlorothalonil, lambda-cyhalothrin, pirimiphos-methyl, pyrethrin (= směs přírodních pyrethroidů), triazamate, zeta-cypermethrin

Sankce

Při porušení této podmínky se žadateli neposkytne dotace v daném roce, kdy došlo k porušení této podmínky.

Poznámka

K vyhledávání přípravků na ochranu rostlin, které z důvodů obsahu zakázané účinné látky nelze použít, je možné využít on-line Seznamu registrovaných přípravků na internetových stránkách Státní rostlinolékařské správy.

http://www.srs.cz/portal/page/portal/SRS_Internet_CS/or/or_info_pro_zeme/Registrace

Podmínka

V rozsahu odpovídajícím použité pěstební technologii provádí žadatel pravidelný řez k prosvětlení:

- korun ovocných stromů v období od 1. června do 15. srpna kalendářního roku,
- ovocných keřů v období od 1. května do 30. června kalendářního roku.

Sankce

Při porušení této podmínky je žadateli snížena dotace o 3 % v daném roce, kdy došlo k porušení této podmínky.

Podmínka

Žadatel vede každodenně v průběhu období od 1. března do 30. září kalendářního roku záznamy o vývoji teploty a vlhkosti vzduchu v rozsahu uvedeném níže, zjištěné pomocí alespoň jednoho z následujících technických zařízení:

- vlhkoměr a maximo-minimální teploměr
- měřič teploty a vzdušné vlhkosti
- meteorologická stanice

Žadatel zajistí, aby v okruhu nejvýše 5 km od kterékoliv části každého půdního bloku/dílu zařazeného do tohoto titulu, bylo umístěno alespoň jedno technické zařízení; umístění technického zařízení žadatel zajistí na jím užívaných půdních blocích/dílech nebo na jiném pozemku, který užívá na základě platného právního důvodu (např. prostory farmy), přičemž umístění zařízení žadatel vyznačí v mapě půdních bloků příkládané k žádosti o zařazení. Rozsah zjišťovaných údajů o teplotě a vlhkosti vzduchu v ovocném sadu zahrnuje:

- datum měření,
- půdní blok/díl, ke kterému se měření vztahuje,
- minimální denní teplota (v °C),
- maximální denní teplota (v °C),
- průměrná vlhkost vzduchu (v %), jestliže přístroj neuvádí průměrnou vlhkost vzduchu, zaznamená se vlhkost vzduchu zjištěná v průběhu sledovaného dne s uvedením hodiny měření.

Záznamy o výsledcích sledování uchovává nejméně 10 kalendářních let následujících po roce, ve kterém bylo sledování provedeno.

Sankce

Při porušení této podmínky je žadateli snížena dotace o 10 % v daném roce, kdy došlo k porušení této podmínky.

Poznámka

Za porušení podmínky se považuje i nepředložení záznamů o výsledcích sledování v průběhu fyzické kontroly na místě.

Podmínka

Žadatel používá každoročně ke sledování výskytu škodlivých organismů v ovocném sadu nejméně jeden z následujících prostředků:

- Feromonové lapače
- Lepové desky
- Světelné lapáky
- Nasávací a zemní pasti
- Zařízení ke sklepávání škodlivých organismů
- Optické vodní lapače

O použití a umístění prostředku musí vést žadatel záznamy podle vzoru uvedeného v tabulce č. 7.

Tabulka č. 7

Datum od - do	Použitý prostředek pro sledování výskytu škodlivých činitelů uvedený v části A této přílohy	Půdní blok/díl půdního bloku	Ovocný druh

Záznamy o výsledcích sledování uchovává žadatel nejméně 10 kalendářních let následujících po roce, ve kterém bylo sledování provedeno.

Sankce

Při porušení této podmínky je žadateli snížena dotace o 25 % v daném roce, kdy došlo k porušení této podmínky.

Poznámka

Za porušení podmínky se považuje i nepředložení záznamů o výsledcích sledování v průběhu fyzické kontroly na místě.

Podmínka

Žadatel zajistí prostřednictvím osoby odborně způsobilé, která má osvědčení o akreditaci podle zvláštního právního předpisu (zákon č. 156/1998 Sb., vyhláška č. 275/1998 Sb., zákon č. 22/1997 Sb.) nejpozději do konce třetího roku příslušného pětiletého období odběr vzorků půdy z půdních bloků/dílů zařazených do tohoto titulu a rozbor těchto vzorků za účelem stanovení a zjištění dodržení limitu obsahu chemických látek. Mezní hodnoty chemických látek, které může obsahovat vzorek půdy ovocného sadu jsou uvedeny v tabulce č. 8.

Tabulka č. 8

Chemická látka	Mezní hodnota celkového obsahu chemické látky v půdě (mg.kg⁻¹)
Olovo (Pb)	100
Kadmium (Cd)	0,4
Rtuť (Hg)	0,6
Chrom (Cr)	100
Arsen (As)	30

Záznamy o výsledcích sledování uchovává žadatel nejméně 10 kalendářních let následujících po roce, ve kterém bylo sledování provedeno.

Pro zjištění obsahu prvků ve vzorku půdy musí být použita metoda rozkladu lučavkou královskou.

Sankce

Při porušení této podmínky nebo při překročení mezní hodnoty obsahu některé z chemických látek obsažených

v půdě následuje vyřazení žadatele z IP ovoce a žadatel vrací veškerou dotaci na IP ovoce poskytnutou od počátku příslušného pětiletého období.

Poznámka

Za porušení podmínky se považuje i nepředložení záznamů o výsledcích rozborů v průběhu fyzické kontroly na místě.

Podmínka

Žadatel provede každoročně odběr vzorků ovoce, a to tak, aby byl odebrán nejméně jeden vzorek z převládajícího pěstovaného druhu ovocného stromu nebo keře podle výměry o minimální hmotnosti 1 kilogram na každých 20 ha ovocného sadu a zajistí rozbor těchto vzorků osobou odborně způsobilou s osvědčením o akreditaci podle zvláštního právního předpisu (zákon č. 22/1997 Sb.), za účelem stanovení a zjištění dodržení limitu obsahu látek. V případě zařazené výměry ovocného sadu menší než 20 ha se rovněž odebere vzorek o minimální hmotnosti 1 kg. Mezní hodnoty chemických látek, které může obsahovat vzorek ovoce jsou uvedeny v tabulce č. 9.

Tabulka č. 9

Chemická látka	Mezní hodnota celkového obsahu chemické látky v ovoci (mg.kg⁻¹)
Olovo (Pb)	0,4
Kadmium (Cd)	0,03
Rtuť (Hg)	0,005
Chrom (Cr)	0,1
Arsen (As)	0,5

Záznamy o výsledcích sledování uchovává žadatel nejméně 10 kalendářních let následujících po roce, ve kterém bylo sledování provedeno.

Sankce

Při porušení této podmínky nebo při překročení mezní hodnoty obsahu některé z chemických látek obsažených v ovoci následuje vyřazení žadatele z IP ovoce a žadatel vrací veškerou dotaci na IP ovoce poskytnutou od počátku příslušného pětiletého období.

Poznámka

Za porušení podmínky se považuje i nepředložení záznamů o výsledcích rozborů v průběhu fyzické kontroly na místě.

Podmínka

Žadatel zajistí, aby průměrný počet životaschopných jedinců ovocných stromů/keřů na 1 ha osázené plochy daným druhem dřeviny na půdním bloku/dílu zařazeného do tohoto titulu neklesl u:

- jádřovin pod 500 kusů,
- peckovin pod 200 kusů,
- bobulovin pod 2 000 kusů

Sankce

Při porušení této podmínky se neposkytne dotace na příslušný půdní blok, na kterém nebyla splněna tato podmínka. Žádal-li žadatel na takový blok dotaci, pak se napočítává tato výměra do rozdílu mezi zjištěnou a deklarovanou plochou a v případě překročení 3 % celkové výměry, o kterou bylo žádáno, se uplatní sankce dvojnásobku zjištěného rozdílu. Proto, je-li si žadatel vědom nesplnění podmínky již při podání žádosti o dotaci, je vhodné tento blok v žádosti neuvádět.

8. 2. 5. 2 IP révy vinné (§ 8 odst. 5 NV 79)

Podmínka

Žadatel na celé výměře vinic zařazené do tohoto titulu neaplikuje přípravky na ochranu rostlin obsahující alespoň jednu zakázanou účinnou látku. Mezi zakázané účinné látky, které nesmí být obsaženy v přípravcích na ochranu rostlin používaných v IP révy vinné patří:

alpha-cypermethrin, bifenthrin, carbofuran, cypermethrin, deltamethrin, dichlobenil, dimethoate, diquat dibromide, fenazaquin, fenithrothion, fenpyroximate, chlorpyrifos-methyl, chlorpyrifos, chlorothalonil, lambda-cyhalothrin, paraquat, pirimiphos-methyl, propyzamide, pyrethrin (= směs přírodních pyrethroidů), terbuthylazine, triazamate, zeta-cypermethrin.

Sankce

Při porušení této podmínky se žadateli neposkytne dotace v daném roce, kdy došlo k porušení této podmínky.

Poznámka

K vyhledávání přípravků na ochranu rostlin, které z důvodů obsahu zakázané účinné látky nelze použít, je možné využít on-line Seznamu registrovaných přípravků na internetových stránkách Státní rostlinolékařské správy.
http://www.srs.cz/portal/page/portal/SRS_Internet_CS/or/or_info_pro_zeme/Registrace

Podmínka

Žadatel aplikuje chemické a biologické prostředky na ochranu rostlin, popřípadě upravené kaly obsahující kationy mědi v celkové roční dávce obsahující v průměru nejvýše 2 kg mědi/ha vinic zařazených do tohoto opatření.

Sankce

Při porušení této podmínky se žadateli neposkytne dotace v daném roce, kdy došlo k porušení této podmínky.

Podmínka

Žadatel nepoužije každoročně v průměru na celkovou výměru těchto vinic evidovanou v evidenci půdy k 31. prosinci příslušného kalendářního roku více než 50 kg dusíku na hektar, při započtení použití statkových hnojiv, hnojiv a upravených kalů.

Sankce

Při porušení této podmínky se žadateli neposkytne dotace v daném roce, kdy došlo k porušení této podmínky.

Podmínka

Žadatel každoročně provádí prosvětlení keřů odstraňováním zálistků nebo části listové plochy v zóně hroznů v období od 1. června do 30. září příslušného kalendářního roku.

Sankce

Při porušení této podmínky je žadateli snížena dotace o 3 % v daném roce, kdy došlo k porušení této podmínky.

Podmínka

Žadatel každoročně provádí nejvýše

- 6 aplikací přípravků na ochranu rostlin proti plísni révové, přičemž nepoužívá přípravky obsahující alespoň jednu zakázanou účinnou látku,
- 6 aplikací přípravků na ochranu rostlin proti padlí révovému, přičemž nepoužívá přípravky obsahující alespoň jednu zakázanou účinnou látku.

Sankce

Při porušení této podmínky se žadateli neposkytne dotace v daném roce, kdy došlo k porušení této podmínky.

Podmínka

Žadatel zajistí, aby nejméně v každém druhém meziřadí se nacházel nejpozději do 36 měsíců po ukončení výsadby vinice souvislý bylinný porost.

Sankce

Při porušení této podmínky je žadateli snížena dotace o 25 % v daném roce, kdy došlo k porušení této podmínky.

Podmínka

Žadatel zajistí, aby průměrný počet životaschopných jedinců keřů révy vinné na 1 ha každého půdního bloku, popřípadě jeho dílu zařazeného do tohoto titulu neklesl pod 1 800 kusů.

Sankce

Při porušení této podmínky se neposkytne dotace na příslušný půdní blok, na kterém nebyla splněna tato podmínka. Žádal-li žadatel na takový blok dotaci, pak se napočítává tato výměra do rozdílu mezi zjištěnou a deklarovanou plochou a v případě překročení 3 % celkové výměry, o kterou bylo žádáno, se uplatní sankce dvojnásobku zjištěného rozdílu. Proto, je-li si žadatel vědom nesplnění podmínky již při podání žádosti o dotaci, je vhodné tento blok v žádosti neuvádět.

8. 2. 5. 3 Vyklučení (§ 8 odst. 6 NV 79)

Jestliže žadatel v průběhu příslušného pětiletého období dočasně vyklučí ovocný sad nebo vinici, musí tuto skutečnost písemně oznámit SZIF do 20 dnů ode dne provedení vyklučení s uvedením kalendářního roku, ve kterém provede opětovnou výsadbu ovocného sadu nebo vinice. Opětovná výsadba ovocného sadu nebo vinice musí být provedena nejpozději v posledním kalendářním roce příslušného pětiletého období.

V období mezi vyklučením a opětovnou výsadbou SZIF neposkytne dotaci na půdní blok/díl nebo jeho část, na které bylo provedeno vyklučení ovocného sadu nebo vinice, jestliže žadatel v důsledku vyklučení nesplní podmínky rozhodné pro poskytnutí dotace.

Žadatel do 20 dnů ode dne provedení výsadby ovocného sadu nebo vinice oznámí tuto skutečnost SZIF na jím

vydaném formuláři. Žadatel může provést výsadbu ovocného sadu nebo vinice i na jiném půdním bloku/dílu, přičemž současně s oznámením výsadby ovocného sadu nebo vinice požádá o vydání nového rozhodnutí o zařazení. Je-li výměra půdního bloku/dílu, na kterém provedl opětovnou výsadbu rozdílná, postupuje se dle pravidel pro snížení či zvýšení výměry.

8. 2. 5. 4 IP zeleniny (§ 8 odst. 7 NV 79)

Podmínka

Žadatel uvede v žádosti o poskytnutí dotace u půdního bloku/dílu předpokládané datum vysetí/výsadby, a sklizně druhů zeleniny, které hodlá v příslušném kalendářním roce na půdním bloku/dílu pěstovat.

Poznámka

V případě nesplnění této podmínky je žadateli zasílána výzva ze strany SZIF k opravení žádosti. Žadatel v žádosti o poskytnutí dotace uvádí pouze půdní bloky/díly, na kterých v příslušném roce bude pěstovat zeleninu uvedenou v příloze č. 4 k této metodice. Změna v žádosti ve smyslu změny uvedeného druhu zeleniny a předpokládaného data vysetí/výsadby není po podání žádosti o poskytnutí dotace přípustná.

Podmínka

Žadatel předloží každoročně SZIF současně s žádostí o poskytnutí dotace zakres příslušných půdních bloků/dílů s vyznačením ploch, na kterých hodlá pěstovat druhy zeleniny uvedené k půdnímu bloku/dílu v žádosti o poskytnutí dotace.

Poznámka

V případě nesplnění této podmínky je žadateli zasílána výzva ze strany SZIF k opravení žádosti.

Podmínka

Žadatel pěstuje na celém půdním bloku/dílu uvedeném v žádosti o poskytnutí dotace druhy zeleniny uvedené k půdnímu bloku/dílu v této žádosti, přičemž souhrnná výměra, na níž je zelenina pěstována musí být minimálně shodná s výměrou půdního bloku/dílu uvedenou v žádosti o poskytnutí dotace.

Sankce

Při porušení této podmínky se žadateli neposkytne dotace v daném roce, kdy došlo k porušení této podmínky.

Poznámka

Aby mohla být vyplacena dotace na půdní blok/díl v příslušném kalendářním roce je žadatel povinen pěstovat zeleninu na celém půdním bloku/dílu, nicméně k pěstování zeleniny nemusí docházet na celém půdním bloku/dílu ve stejné době.

Podmínka

Žadatel na celé výměře orné půdy zařazené do tohoto titulu neaplikuje přípravky na ochranu rostlin obsahující alespoň jednu zakázanou účinnou látku. Mezi zakázané účinné látky, které nesmí být obsaženy v přípravcích na ochranu rostlin používaných v IP zeleniny patří:

bifenthrin, bifenox, carbofuran, carbosulfan, dichlobenil, dimethoate, diquat dibromide, fenazaquin, fenpyroximate, fipronil, chlorpyrifos, pirimiphos-methyl, pyrethryny (= směs přírodních pyrethroidů), terbutylazine, triazamate, zeta-cypermethrin.

Sankce

Při porušení této podmínky se žadateli neposkytne dotace v daném roce, kdy došlo k porušení této podmínky.

Poznámka

Zákaz používání přípravků na ochranu rostlin se zakázanou účinnou látkou platí pro všechny zařazené půdní bloky/díly, nikoliv jen pro půdní bloky/díly uvedené v žádosti o poskytnutí dotace v příslušném kalendářním roce.

K vyhledávání přípravků na ochranu rostlin, které z důvodů obsahu zakázané účinné látky nelze použít, je možné využít on-line Seznamu registrovaných přípravků na internetových stránkách Státní rostlinolékařské správy.

http://www.srs.cz/portal/page/portal/SRS_Internet_CS/or/or_info_pro_zeme/Registrace

Podmínka

Žadatel vede každodenně v průběhu období od 1. března do 30. září kalendářního roku záznamy o vývoji teploty a vlhkosti vzduchu v rozsahu uvedeném níže, zjištěné pomocí alespoň jednoho z následujících technických zařízení:

- vlhkoměr a maximo-minimální teploměr,
- měřič teploty a vzdušné vlhkosti,
- meteorologická stanice.

Žadatel zajistí, aby v okruhu nejvýše 5 km od kterékoliv části každého půdního bloku/dílu zařazeného do tohoto titulu, bylo umístěno alespoň jedno technické zařízení; umístění technického zařízení žadatel zajistí na jím užívaných půdních blocích/dílech nebo na jiném pozemku, který užívá na základě platného právního důvodu (např. prostory

farmy), přičemž umístění zařízení žadatel vyznačí v mapě půdních bloků/dílů příkládané k žádosti o dotaci. Rozsah zjišťovaných údajů o teplotě a vlhkosti vzduchu v IP zeleniny zahrnuje

- datum měření,
- půdní blok, popřípadě díl půdního bloku, ke kterému se měření vztahuje,
- minimální denní teplota (v °C),
- maximální denní teplota (v °C),
- průměrná vlhkost vzduchu (v %), jestliže přístroj neuvádí průměrnou vlhkost vzduchu, zaznamená se vlhkost vzduchu zjištěná v průběhu sledovaného dne s uvedením hodiny měření.

Záznamy o výsledcích sledování uchovává žadatel nejméně 10 kalendářních let následujících po roce, ve kterém bylo sledování provedeno.

Sankce

Při porušení této podmínky je žadateli snížena dotace o 10 % v daném roce, kdy došlo k porušení této podmínky.

Poznámka

Za porušení podmínky se považuje i nepředložení záznamů o výsledcích sledování v průběhu fyzické kontroly na místě.

Podmínka

Žadatel používá každoročně ke sledování výskytu škodlivých činitelů v IP zeleniny nejméně jeden z následujících prostředků:

- Feromonové lapače
- Lepové desky
- Světelné lapáky
- Nasávací a zemní pasti
- Zařízení ke sklepávání škodlivých organismů
- Optické vodní lapače

O použití a umístění prostředku musí vést žadatel záznamy podle vzoru uvedeného v tabulce č. 10.

Tabulka č. 10

Datum od - do	Použitý prostředek pro sledování výskytu škodlivých činitelů uvedený v části A této přílohy	Půdní blok/díl půdního bloku	Druh zeleniny

Záznamy o výsledcích sledování uchovává žadatel nejméně 10 kalendářních let následujících po roce, ve kterém bylo sledování provedeno.

Sankce

Při porušení této podmínky je žadateli snížena dotace o 25 % v daném roce, kdy došlo k porušení této podmínky.

Poznámka

Za porušení podmínky se považuje i nepředložení záznamů o výsledcích sledování v průběhu fyzické kontroly na místě.

Podmínka

Žadatel zajistí prostřednictvím osoby odborně způsobilé, která má osvědčení o akreditaci podle zvláštního právního předpisu (zákon č. 156/1998 Sb., vyhláška č. 275/1998 Sb., zákon č. 22/1997 Sb.) nejpozději do konce třetího roku příslušného pětiletého období odběr vzorků půdy z půdních bloků/dílů zařazených do tohoto titulu a rozbor těchto vzorků za účelem stanovení a zjištění dodržení limitu obsahu chemických látek. Mezní hodnoty chemických látek, které může obsahovat vzorek půdy jsou uvedeny v tabulce č. 11.

Tabulka č. 11

Chemická látka	Mezní hodnota celkového obsahu chemické látky v půdě (mg.kg⁻¹)
Olovo (Pb)	100
Kadmium (Cd)	0,4
Rtuť (Hg)	0,6
Chrom (Cr)	100
Arsen (As)	30

Záznamy o výsledcích sledování uchovává žadatel nejméně 10 kalendářních let následujících po roce, ve kterém bylo sledování provedeno.

Pro zjištění obsahu prvků ve vzorku půdy musí být použita metoda rozkladu lučavkou královskou.

Sankce

Při porušení této podmínky nebo při překročení mezní hodnoty obsahu některé z chemických látek obsažených v půdě následuje vyřazení žadatele z IP zeleniny a žadatel vrací veškerou dotaci na IP zeleniny poskytnutou od počátku příslušného pětiletého období.

Poznámka

Za porušení podmínky se považuje i nepředložení záznamů o výsledcích rozborů v průběhu fyzické kontroly na místě.

Podmínka

Žadatel provede každoročně odběr vzorků zeleniny, a to tak, aby byl odebrán nejméně jeden vzorek z každého pěstovaného druhu zeleniny o minimální hmotnosti 1 kilogram na každých 20 ha zařazených půdních bloků/dílů a zajistí rozbor těchto vzorků osobou odborně způsobilou s osvědčením o akreditaci podle zvláštního právního předpisu (zákon č. 22/1997 Sb.), za účelem stanovení a zjištění dodržení limitu obsahu látek. V případě zařazené výměry menší než 20 ha se rovněž odebere vzorek o minimální hmotnosti 1 kg. Mezní hodnoty chemických látek, které může obsahovat vzorek zeleniny jsou uvedeny v tabulce č. 12.

Tabulka č. 12

Chemická látka	Mezní hodnota celkového obsahu chemické látky v zelenině (mg.kg⁻¹)
Olovo (Pb)	0,3
Kadmium (Cd)	0,1
Rtuť (Hg)	0,03

Záznamy o výsledcích sledování uchovává žadatel nejméně 10 kalendářních let následujících po roce, ve kterém bylo sledování provedeno.

Sankce

Při porušení této podmínky nebo při překročení mezní hodnoty obsahu některé z chemických látek obsažených v zelenině následuje vyřazení žadatele z IP zeleniny a žadatel vrací veškerou dotaci na IP zeleniny poskytnutou od počátku příslušného pětiletého období.

Poznámka

Za porušení podmínky se považuje i nepředložení záznamů o výsledcích rozborů v průběhu fyzické kontroly na místě.

Podmínka

Žadatel provede před každým výsevem/výsadbou zeleniny na půdním bloku/dílu rozbor půdy pro zjištění obsahu minerálního dusíku; žadatel uchovává záznamy o výsledcích rozborů nejméně po dobu 10 kalendářních let následujících po roce, ve kterém byl rozbor proveden.

Sankce

Při porušení této podmínky se žadateli neposkytne dotace v daném roce, kdy došlo k porušení této podmínky.

Poznámka

Za porušení podmínky se považuje i nepředložení záznamů o výsledcích rozborů v průběhu fyzické kontroly na místě.

Podmínka

Žadatel používá každoročně k jednotlivým druhům zeleniny statková hnojiva a hnojiva maximálně do výše stanoveného

limitu dusíku na 1 ha. Stanovené limity k jednotlivým druhům zeleniny uvádí tabulka v příloze č. 5 k této metodice. Stanovený limit zahrnuje obsah dusíku v půdě zjištěný rozbořem před každým výsevem/výsadbou zeleniny po odpočtu přirozené zásoby dusíku v půdě ve výši 50 kilogramů dusíku na 1 ha a případné použití statkových hnojiv a hnojiv.

Sankce

Při porušení této podmínky se žadateli neposkytne dotace v daném roce, kdy došlo k porušení této podmínky.

Poznámka

Příklad výpočtu možnosti hnojení dusíkem k brokolici:

Maximální množství dusíku (N), které je možné dodat k brokolici je 100 kg N/ha. Rozbořem půdy pro zjištění obsahu minerálního dusíku před výsevem brokolice je zjištěn obsah 70 kg N/ha, přičemž odečítám 50 kg N/ha, což je přirozená zásoba N v půdě. Po odečtu vím, že mohu k brokolici hnojit maximálně 80 kg N/ha (100 - (70 - 50) = 80 kg N/ha).

Podmínka

Žadatel nepoužije každoročně v průměru na výměru zařazených půdních bloků/dílů evidovanou v evidenci půdy k 31. prosinci příslušného kalendářního roku více než 170 kilogramů dusíku na 1 ha, při započtení použití statkových hnojiv a hnojiv.

Sankce

Při porušení této podmínky se žadateli neposkytne dotace v daném roce, kdy došlo k porušení této podmínky.

Podmínka

Žadatel vede v příslušném kalendářním roce průběžně pro každý půdní blok/díl, který je uveden v žádosti o poskytnutí dotace evidenční kartu půdního bloku/dílu podle vzoru uvedeného v tabulce č. 13.

Tabulka č. 13

číslo půdního bloku, popřípadě jeho dílu											
výměra půdního bloku, popřípadě jeho dílu											
plodina*)	výměra	výsev/ výsadba		sklizeň	N min-počáteční***)		Aplikace N****)				celkem N****) kg/ ha
		kg/ks	datum		datum	kg/ha	datum odběru	1.	2.	3.	
	(ha)										

Vysvětlivky k tabulce

- *) Žadatel uvede všechny plodiny pěstované v příslušném kalendářním roce na půdním bloku, popřípadě jeho dílu.
- **) Zásoba minerálního dusíku v půdě zjištěná chemickým rozbořem půdy podle § 8 odst. 7 písm. i) NV 79 pro každou pěstovanou plodinu podle přílohy č. 6 NV 79.
- ***) Dávky dusíku při jednotlivých aplikacích dusíku v období mezi odběrem N min-počáteční a sklizní příslušné plodiny.
- ****) Všechny dusík dodaný v období mezi odběrem N min-počáteční a sklizní příslušné plodiny.

Sankce

Při porušení této podmínky je žadateli snížena dotace o 25 % v daném roce, kdy došlo k porušení této podmínky.

Poznámka

Žadatel uchovává záznamy nejméně po dobu 10 kalendářních let následujících po roce, ve kterém byl záznam proveden.

Podmínka

Žadatel při výsevu/výsadbě dodržuje alespoň minimální objem výsevu, popřípadě výsadby na 1 ha uvedený v příloze č. 6 k této metodice, přičemž používá osivo nejpozději do 24 měsíců ode dne vydání osvědčení prokazujícího kvalitu osiva podle zvláštního právního předpisu.

Sankce

Při porušení této podmínky je žadateli snížena dotace o 25 % v daném roce, kdy došlo k porušení této podmínky.

Poznámka

Za osvědčení prokazující kvalitu osiva se považuje faktura o nákupu osiva s uvedením termínu zkoušky kvality osiva (v případě vydání potvrzení o kvalitě standardního osiva ze strany dodavatelské firmy lze uznat i tento doklad). Pokud žadatel nebude mít na faktuře uvedeno datum zkoušky kvality osiva, bude ze strany SZIF vyzván k doplnění.

Podmínka

Žadatel na půdních blocích/dílech s kulturou orná půda evidovaných v evidenci půdy na žadatele pěstuje zeleninu povolenou v rámci IP zeleniny (příloha č. 4 k této metodice) pouze v souladu s podmínkami IP zeleniny.

Sankce

Při porušení této podmínky se žadateli neposkytne dotace v daném roce, kdy došlo k porušení této podmínky.

Poznámka

Žadatel nesmí na půdních blocích/dílech, které nemá zařazené do tohoto titulu pěstovat druhy zeleniny podporované v rámci IP zeleniny.

8. 3 OŠETŘOVÁNÍ TRAVNÍCH POROSTŮ (§ 9 NV 79)

8. 3. 1 PŘEDMĚT DOTACE

Předmětem dotace je půdní blok/díl s kulturou travní porost.

Žadatel je povinen do podopatření zařadit vždy **celou výměru travních porostů, kterou má evidovanou v LPIS k datu podání žádosti o zařazení** (jde o celofaremní opatření), s výjimkou:

- výměry ploch travních porostů označených v LPIS jako nevhodné pro AEO,
- výměry ploch travních porostů, u kterých není vhodný žádný titul tohoto podopatření z hlediska ochrany krajiny a přírody; žadatel tuto skutečnost dokládá souhlasným vyjádřením OOP k žádosti o zařazení na formuláři vydaném SZIF,
- výměry ploch, kterou má žadatel zařazenou do titulu zatravňování orné půdy,
- výměry ploch, kterou má žadatel zařazenou do titulu zatravňování orné půdy nebo do titulu tvorba travnatých pásů na svažitých půdách podle NV 242.

Strukturu podopatření Ošetřování travních porostů zobrazuje diagram č. 2. Rámcově lze podopatření rozdělit na dva základní tituly (louky, pastviny) a sedm nadstavbových titulů (mezofilní a vlhkomilné louky, horské a suchomilné louky, trvale podmáčené a rašelinné louky, ptačí lokality na travních porostech – hnízdiště bahňáků, ptačí lokality na travních porostech – hnízdiště chřástala polního, druhově bohaté pastviny, suché stepní trávníky a vřesoviště). Nadstavbové tituly jsou vymezeny ve vrstvě ENVIRO v LPIS. U některých nadstavbových titulů je vrstva ENVIRO i zdrojem dalších závazných informací pro žadatele jako je možnost hnojení, termín seče, možnost přepásání luk nebo termín pastvy.

Platí, že půdní blok/díl je možno zařadit vždy pouze do jednoho titulu, s výjimkou:

- titulu trvale podmáčené a rašelinné louky, který může být vymezen jen na části půdního bloku/dílu, přičemž zbývající část půdního bloku/dílu je žadatel povinen zařadit do titulu:
 - louky, nebo
 - mezofilní a vlhkomilné louky, nebo
 - horské a suchomilné louky, nebo
 - ptačí lokality na travních porostech – hnízdiště bahňáků, nebo
 - ptačí lokality na travních porostech – hnízdiště chřástala polního, nebo
 - pastviny, nebo
 - druhově bohaté pastviny.
- titulu suché stepní trávníky a vřesoviště, který může být vymezen jen na části půdního bloku/dílu, přičemž zbývající část půdního bloku/dílu je žadatel povinen zařadit do titulu:
 - louky, nebo
 - mezofilní a vlhkomilné louky, nebo
 - horské a suchomilné louky, nebo
 - pastviny, nebo
 - druhově bohaté pastviny.

Volba titulů se řídí pravidly aplikovatelnosti titulů na půdních blocích/dílech, které jsou uvedeny níže.

Na půdních blocích/dílech **ve volné krajině** (více než 50 % výměry půdního bloku/dílu se nachází mimo ZCHÚ, OP NP a PO) žadatel zařazuje půdní blok/díl **do základního titulu louky nebo titulu pastviny**. Na těchto půdních blocích/dílech mohou být v LPIS vymezeny OOP následující nadstavbové tituly – trvale podmáčené a rašelinné louky (možno i na části půdního bloku/dílu), ptačí lokality na travních porostech – hnízdiště bahňáků, ptačí lokality na travních porostech – hnízdiště chřástala polního, suché stepní trávníky a vřesoviště (možno i na části půdního bloku/dílu). V případě, že jsou tituly u půdního bloku/dílu vymezeny, žadatel v žádosti o zařazení **dobrovolně volí**, zda chce půdní blok/díl **do nadstavbového titulu** zařadit.

Na půdních blocích/dílech **na území ZCHÚ, OP NP nebo PO** (více než 50 % výměry půdního bloku/dílu se nachází v ZCHÚ, OP NP a PO) žadatel zařazuje půdní blok/díl prioritně **do vymezeného nadstavbového titulu v LPIS**. Na těchto půdních blocích/dílech jsou v LPIS vymezeny OOP následující nadstavbové tituly – mezofilní a vlhkomilné louky, horské a suchomilné louky, trvale podmáčené a rašelinné louky (možno i na části půdního bloku/dílu), ptačí lokality na travních porostech – hnízdiště bahňáků, ptačí lokality na travních porostech – hnízdiště chřástala polního, druhově bohaté pastviny, suché stepní trávníky a vřesoviště (možno i na části půdního bloku/dílu). V případě, že žadatel požaduje půdní blok/díl zařadit **do základního titulu** louky nebo pastviny musí **žádat o souhlasné vyjádření OOP**. Souhlasné vyjádření OOP s možností zařadit půdní blok/díl do základního titulu přiloží žadatel k žádosti o zařazení na formuláři vydaném SZIF.

POZOR! V případě transformace z nadstavbového titulu podle NV 242 nelze tento titul transformovat do základního titulu louky nebo pastviny podle NV 79 ani na základě souhlasného vyjádření OOP. Platí tzv. kontinuita závazku (viz. kapitola 9 této metodiky)!

Za ZCHÚ se považuje v souladu s § 14 zákona č. 114/1992 Sb., o ochraně přírody a krajiny: NP, CHKO, přírodní rezervace, národní přírodní rezervace, přírodní památka a národní přírodní památka.

V průběhu pětiletého období nesmí na půdním bloku/dílu dojít ke změně titulu, který žadatel uvedl v žádosti o zařazení.

8. 3. 2 SAZBA DOTACE

75 EUR/ha travního porostu zařazeného do titulu louky

100 EUR/ha travního porostu zařazeného do titulu mezofilní a vlhkomilné louky (varianta hnojené mezofilní a vlhkomilné louky)

116 EUR/ha travního porostu zařazeného do titulu mezofilní a vlhkomilné louky (varianta nehnojené mezofilní a vlhkomilné louky)

135 EUR/ha travního porostu zařazeného do titulu mezofilní a vlhkomilné louky (varianta nehnojené mezofilní a vlhkomilné louky s neposečenými pásy)

120 EUR/ha travního porostu zařazeného do titulu horské a suchomilné louky (varianta hnojené horské a suchomilné louky)

130 EUR/ha travního porostu zařazeného do titulu horské a suchomilné louky (varianta nehnojené horské a suchomilné louky)

150 EUR/ha travního porostu zařazeného do titulu horské a suchomilné louky (varianta nehnojené horské a suchomilné louky s neposečenými pásy)

417 EUR/ha travního porostu zařazeného do titulu trvale podmáčené a rašelinné louky

202 EUR/ha travního porostu zařazeného do titulu ptačí lokality na travních porostech – hnízdiště bahňáků

183 EUR/ha travního porostu zařazeného do titulu ptačí lokality na travních porostech – hnízdiště chřástala polního

112 EUR/ha travního porostu zařazeného do titulu pastviny

169 EUR/ha travního porostu zařazeného do titulu druhově bohaté pastviny

308 EUR/ha travního porostu zařazeného do titulu suché stepní trávníky a vřesoviště

Poznámka:

Dotace je vyplácena v Kč. Pro rok 2008 se pro přepočítání použije směnný kurs, který činí 26,364 Kč/EUR.

Dotace se sníží o 112 EUR/ha (je-li sazba nižší než 112 EUR/ha dotace se neposkytne), pokud se půdní blok/díl nachází na území 1. zóny ZCHÚ nebo ve zranitelné oblasti na území s hlavní půdní jednotkou 65 až 76, kde nebylo meliorováno. Pokud se půdní blok/díl nachází na takovém území jen z části, dotace se sníží nebo neposkytne jen na tuto část půdního bloku/dílu. Ke snížení dotace nedochází u titulu trvale podmáčené a rašelinné louky.

8. 3. 3 NÁLEŽITOSTI ŽÁDOSTI O ZAŘAZENÍ DO PODOPATŘENÍ OŠETŘOVÁNÍ TRAVNÍCH POROSTŮ

Nedílnou součástí žádosti o zařazení do podopatření ošetřování travních porostů je vyplněný formulář přílohy č. 5 k žádosti. V tomto formuláři žadatel uvede ke každému půdnímu bloku/dílu kód titulu podle instruktážního listu

Diagram č. 2 – Struktura Ošetřování travních porostů

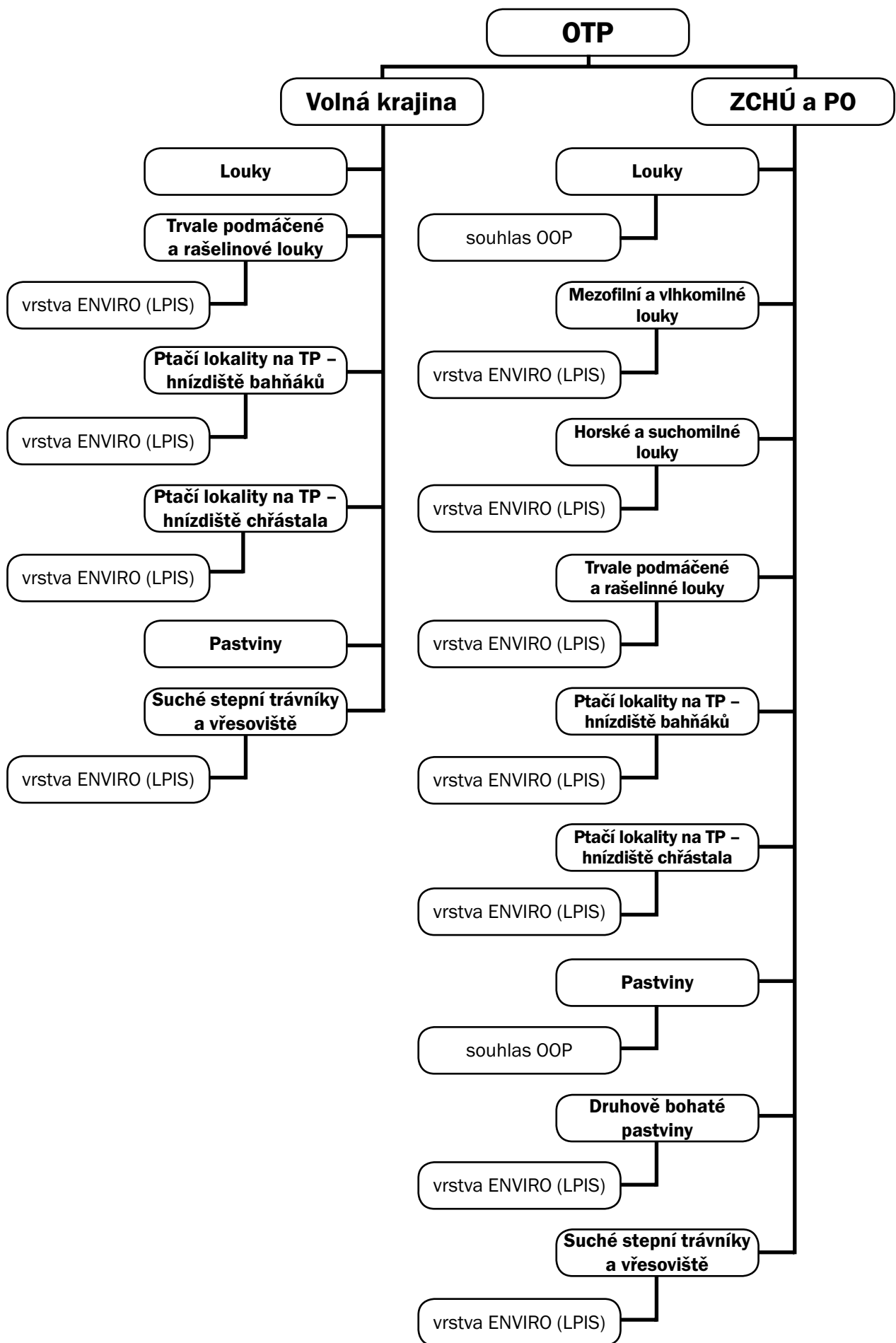

v souladu s principy možností zařazení půdních bloků/dílů do jednotlivých titulů. Kódování titulů možných v podopatření ošetřování travních porostů je uvedeno v příloze č. 7 k této metodice.

K žádosti o zařazení je nutné přiložit mapu půdních bloků/dílů, které žadatel požaduje do podopatření zařadit (viz. kapitola 6 této metodiky).

8. 3. 4 PODMÍNKY VSTUPU A KOMBINOVATELNOST S JINÝMI AEO

Podopatření ošetřování travních porostů je v rámci AEO na jednom půdním bloku/dílu kombinovatelné s titulem EZ.

Podopatření ošetřování travních porostů je v rámci AEO podle NV 242 na jednom půdním bloku/dílu kombinovatelné s podopatřením EZ.

8. 3. 5 PODMÍNKY POSKYTNUTÍ DOTACE NA PODOPATŘENÍ OŠETŘOVÁNÍ TRAVNÍCH POROSTŮ A SANKCE ZA JEJICH PORUŠENÍ

8. 3. 5. 1 Obecné podmínky podopatření ošetřování travních porostů (§ 9 odst. 6 NV 79)

Podmínka

Žadatel musí splňovat podmínku intenzity chovu hospodářských zvířat (skot, ovce, kozy, koně), a to nejméně 0,2 VDJ na ha travního porostu obhospodařovaného žadatelem a evidovaného v LPIS, nejvýše však 1,5 VDJ na ha zemědělské půdy obhospodařované žadatelem a evidované v LPIS. Tyto intenzity se zjišťují k 31. 7. kalendářního roku a do jejich výpočtu se zahrnují všechna hospodářská zvířata uvedená v tabulce přepočítávacích koeficientů v příloze č. 3 k této metodice.

Sankce

Výše sankce zaleží na intenzitě chovu hospodářských zvířat k 31. 7. kalendářního roku, přičemž posouzení porušení této podmínky je uvedeno v tabulce č. 14.

Tabulka č. 14

Intenzita chovu k 31. 7.	Sankce
0,16 VDJ/ha TP včetně do 0,2 VDJ/ha TP	10 %
pod 0,16 VDJ/ha TP	neposkytnutí dotace
nad 1,5 VDJ/ha ZP do 1,8 VDJ/ha ZP včetně	10 %
nad 1,8 VDJ/ha ZP	neposkytnutí dotace

Poznámka

Tato podmínka není rozhodná pro poskytnutí dotace, má-li žadatel zařazen v rámci podopatření ošetřování travních porostů půdní bloky/díly pouze v titulech trvale podmáčené a rašelinné louky, ptačí lokality na travních porostech – hnízdiště bahňáků nebo ptačí lokality na travních porostech – hnízdiště chřástala polního (tj. nemá zařazené půdní bloky/díly s jinými tituly v podopatření ošetřování travních porostů).

Podmínka

Chová-li žadatel k 31. 7. kalendářního roku koně, musí nejpozději do 15. září doručit místně příslušné ZA:

- kopii registru koní vedenou podle plemenářského zákona č. 154/2000 Sb., v platném znění,
- informaci o stavu chovaných koní k 31. 7. s přepočtem na VDJ (přepočítávací koeficienty viz příloha č. 3 k této metodice); informace se podává na formuláři vydaném SZIF.

Poznámka

Za případné nesplnění této podmínky (doručení výše uvedených dokladů) není udělována sankce.

Podmínka

Žadatel nepoužívá na půdních blocích/dílech zařazených do podopatření ošetřování travních porostů k hnojení upravené kaly a odpadní vody.

Sankce

Při porušení této podmínky se žadateli neposkytne dotace v daném roce, kdy došlo k porušení této podmínky.

8. 3. 5. 2 Podmínky – titul louky (§ 9 odst. 7 NV 79)

Podmínka

Žadatel používá hnojiva a statková hnojiva každoročně v průměru na celkovou výměru těchto luk evidovanou v LPIS k 31. prosinci příslušného kalendářního roku maximálně do výše 60 kilogramů dusíku na 1 ha, při započtení použití hnojiv a statkových hnojiv, včetně případné pastvy zvířat.

Sankce

V případě, že žadatel překročí stanovený limit přívodu dusíku, vrátí dotaci poskytnutou za kalendářní rok, ve kterém k porušení této podmínky došlo.

Poznámka

Žadatel je povinen předložit evidenci hnojení za uplynulý kalendářní rok vedenou podle vyhlášky č. 274/1998 Sb. v průběhu fyzické kontroly na místě. Za porušení podmínky se považuje i nepředložení evidence hnojení v průběhu fyzické kontroly na místě. Do limitu dusíku se započítává v souladu s vyhláškou č. 274/1998 Sb. pastva nebo jiný pobyt zvířat na zemědělské půdě.

Podmínka

Žadatel nepoužívá k hnojení kejdu, s výjimkou kejdy skotu.

Sankce

Při porušení této podmínky se žadateli neposkytne dotace v daném roce, kdy došlo k porušení této podmínky.

Podmínka

Žadatel zajistí, aby půdní bloky/díly byly minimálně dvakrát ročně posečeny; první seč spolu s odklizením biomasy bude provedena do 31. 7. a druhá seč spolu s odklizením biomasy bude provedena nejpozději do 31. 10. kalendářního roku.

Sankce

Za porušení této podmínky není udělována speciální sankce v titulu louky. Výměra porušení této podmínky je započítávána do celkové výměry porušení, která je poté rozhodující pro míru snížení nebo neposkytnutí dotace ve všech titulech v AEO (viz. kapitola 7. 4. 1 této metodiky).

Poznámka

Druhou seč není nutné provádět v případě, že travní porost není vyšší než 30 cm, a tuto podmínku splňuje i po 31. 10. kalendářního roku.

Podmínka

Žadatel může provádět přepasení travního porostu hospodářskými zvířaty (skot, ovce, kozy, koně), nejdříve však 15. srpna kalendářního roku.

Sankce

Při porušení této podmínky je žadateli snížena dotace o 25 % v daném roce, kdy došlo k porušení této podmínky.

Poznámka

Žadatel je povinen provádět údržbu travního porostu minimálně dvěma sečemi s odklizem biomasy (při souhlasném vyjádření OOP jednou sečí) ročně. Podmínku splnění minimálně dvou sečí musí žadatel dodržet i v případě přepasení travního porostu tj. **nelze nahradit druhou seč přepasením**. Záleží na žadateli, zda podmínku dvou sečí splní již před 15. 8. a poté nechá hospodářská zvířata vypást zbylou travní hmotu tak, aby po 31. 10. nebyl travní porost vyšší než 30 cm nebo zda do 31. 7. provede první seč, po 15. 8. provádí přepásání louky hospodářskými zvířaty a do 31. 10. provede druhou seč tak, aby po 31. 10. nebyl travní porost vyšší než 30 cm.

U titulu louky se toleruje pastva ostatních zvířat (mimo výše vyjmenovaných – tedy např. daňci, jeleni, pštrosi, husy apod.) po celý rok, tj. při nálezů pastvy těchto zvířat nejde nikdy o porušení podmínky. Přívod dusíku těmito zvířaty je žadatel povinen uvádět v evidenci hnojení (je započítáván do limitu 60 kg N/ha).

Podmínka

Žadatel neprovádí mulčování, obnovu travních porostů a přísev travních porostů nacházejících se v ZCHÚ, v území OP NP a PO bez souhlasného vyjádření OOP.

Sankce

Při porušení této podmínky je žadateli snížena dotace o 25 % v daném roce, kdy došlo k porušení této podmínky.

Poznámka

Ve volné krajině (mimo ZCHÚ, OP NP a PO) je možné provádět mulčování (seč mulčovačem s ponecháním zmulčované travní hmoty na půdním bloku/dílu) až po provedení minimálně dvou sečí (při souhlasném vyjádření OOP jedné seče) s odklizem biomasy, tj. mulčování nenahrazuje povinnost sečí s odklizem biomasy.

V oblastech ZCHÚ, OP NP a PO musí žadatel žádat o souhlasné vyjádření OOP, aby mohl provádět výše uvedené činnosti. Souhlasné vyjádření OOP si žadatel nechá potvrdit na formuláři vydaném SZIF a předkládá ho při fyzické kontrole na místě.

8. 3. 5. 3 Podmínky – titul mezofilní a vlhkomilné louky (§ 9 odst. 8 a 9 NV 79)

Podmínka

Žadatel používá pouze organická hnojiva (kompost) a statková hnojiva (hnůj) každoročně v průměru na celkovou výměru těchto luk evidovanou v LPIS k 31. prosinci příslušného kalendářního roku maximálně do výše 60 kilogramů dusíku na 1 ha, při započtení použití organických hnojiv a statkových hnojiv, včetně případné pastvy zvířat.

Sankce

V případě, že žadatel překročí stanovený limit přívodu dusíku, vrátí dotaci poskytnutou za kalendářní rok, ve kterém k porušení této podmínky došlo.

Poznámka

Žadatel je povinen předložit evidenci hnojení za uplynulý kalendářní rok vedenou podle vyhlášky č. 274/1998 Sb. v průběhu fyzické kontroly na místě. Za porušení podmínky se považuje i nepředložení evidence hnojení v průběhu fyzické kontroly na místě. Do limitu dusíku se započítává v souladu s vyhláškou č. 274/1998 Sb. pastva nebo jiný pobyt zvířat na zemědělské půdě. **Možnost hnojení je k příslušnému půdnímu bloku/dílu stanovena v LPIS v rámci vrstvy ENVIRO.**

Podmínka

Pokud je v LPIS půdní blok/díl označen jako **nevhodný k hnojení**, žadatel v průběhu trvání celého příslušného pětiletého období na půdních blocích/dílech dodržuje **úplný zákaz používání hnojiv a statkových hnojiv, včetně pastvy zvířat.**

Sankce

Při porušení této podmínky se žadateli neposkytne dotace v daném roce, kdy došlo k porušení této podmínky.

Podmínka

Pokud je v LPIS půdní blok/díl označen jako **vhodný k hnojení**, žadatel se **může dobrovolně rozhodnout** při podávání žádosti o zařazení, že v průběhu trvání celého příslušného pětiletého období na půdních blocích/dílech bude **dodržovat úplný zákaz používání hnojiv a statkových hnojiv, včetně pastvy zvířat.**

Sankce

Při porušení této podmínky se žadateli neposkytne dotace v daném roce, kdy došlo k porušení této podmínky.

Podmínka

Žadatel používá k hnojení pouze hnůj nebo kompost.

Sankce

Při porušení této podmínky se žadateli neposkytne dotace v daném roce, kdy došlo k porušení této podmínky.

Podmínka

Žadatel zajistí, aby půdní bloky/díly byly minimálně dvakrát ročně posečeny; první seč spolu s odklizením biomasy bude provedena v jednom z následujících termínů, který je stanoven v LPIS:

- do 31. července kalendářního roku, nebo
- do 30. června kalendářního roku, nebo
- od 15. července do 31. srpna kalendářního roku;

druhá seč spolu s odklizením biomasy bude provedena nejpozději do 31. října kalendářního roku.

Sankce

Za porušení této podmínky není udělována speciální sankce v titulu mezofilní a vlhkomilné louky. Výměra porušení této podmínky je započítávána do celkové výměry porušení, která je poté rozhodující pro míru snížení nebo neposkytnutí dotace ve všech titulech v AEO (viz. kapitola 7. 4. 1 této metodiky).

Poznámka

Termín seče je k příslušnému půdnímu bloku/dílu stanoven v LPIS v rámci vrstvy ENVIRO. Druhou seč není nutné provádět v případě, že travní porost není vyšší než 30 cm, a tuto podmínku splňuje i po 31. 10. kalendářního roku.

Podmínka

Žadatel se může **dobrovolně rozhodnout** při podávání žádosti o zařazení, že v průběhu trvání celého příslušného pětiletého období na půdních blocích/dílech bude dodržovat úplný zákaz používání hnojiv a statkových hnojiv, včetně pastvy zvířat a **při první seči vynechá na půdním bloku/dílu neposečené pásy o šířce 6 až 12 metrů**, které budou zaujímat **5 až 10% rozlohy** příslušného půdního bloku/dílu a budou posečeny následující kalendářní rok, nejpozději však v první seči.

Sankce

Při porušení této podmínky se žadateli neposkytne dotace v daném roce, kdy došlo k porušení této podmínky.

Podmínka

Žadatel může provádět přepasení travního porostu hospodářskými zvířaty (skot, ovce, kozy, koně), nejdříve však 15. srpna kalendářního roku, pokud není v LPIS půdní blok/díl označen jako nevhodný k přepasení.

Sankce

Při porušení této podmínky se žadateli neposkytne dotace v daném roce, kdy došlo k porušení této podmínky.

Poznámka

Podmínku splnění minimálně dvou sečí musí žadatel dodržet i v případě přepasení travního porostu tj. nelze nahradit druhou seč přepasením. **Možnost přepasení je k příslušnému půdnímu bloku/dílu stanovena v LPIS v rámci vrstvy ENVIRO.**

U titulu mezofilní a vlhkomilné louky s povolením hnojení se toleruje pastva ostatních zvířat (mimo výše vyjmenovaných – tedy např. daňci, jeleni, pštrosi, husy apod.) po celý rok, tj. při nálezů pastvy těchto zvířat nejde nikdy o porušení podmínky. Přívod dusíku těmito zvířaty je žadatel povinen uvádět v evidenci hnojení (je započítáván do limitu 60 kg N/ha).

U titulu mezofilní a vlhkomilné louky bez povolení hnojení nebo s pásy se v průběhu roku netoleruje pastva žádných zvířat tj. při nálezů pastvy jakýchkoliv zvířat jde vždy o porušení podmínky.

Podmínka

Žadatel neprovádí příkrm hospodářských zvířat na ploše přepásané louky; za příkrm se pro účely tohoto nařízení nepovažuje podávání sena, minerálních lizů a napájení.

Sankce

Při porušení této podmínky je žadateli snížena dotace o 10 % v daném roce, kdy došlo k porušení této podmínky.

Poznámka

Smyslem umožnění přepasení louky je vypasení travní hmoty, nikoliv umělé prodlužování pobytu hospodářských zvířat na louce příkrmováním.

Podmínka

Žadatel neprovádí mulčování, obnovu travních porostů a přisev travních porostů bez souhlasného vyjádření OOP.

Sankce

Při porušení této podmínky je žadateli snížena dotace o 25 % v daném roce, kdy došlo k porušení této podmínky.

Poznámka

Souhlasné vyjádření OOP si žadatel nechá potvrdit na formuláři vydaném SZIF a předkládá ho při fyzické kontrole na místě. V případě souhlasu OOP s mulčováním je možné provádět mulčování (seč mulčovačem s ponecháním zmulčované travní hmoty na půdním bloku/dílu) až po provedení minimálně dvou sečí (při souhlasném vyjádření OOP jedné seče) s odklizem biomasy, tj. mulčování nenahrazuje povinnost sečí s odklizem biomasy.

Podmínka

Žadatel provádí sečení travního porostu na půdním bloku/dílu od středu ke krajům nebo od jedné strany půdního bloku/dílu ke druhé.

Sankce

Při porušení této podmínky je žadateli snížena dotace o 3 % v daném roce, kdy došlo k porušení této podmínky.

8. 3. 5. 4 Podmínky – titul horské a suchomilné louky (§ 9 odst. 10 a 11 NV 79)

Podmínka

Žadatel používá pouze organická hnojiva (kompost) a statková hnojiva (hnůj) každoročně v průměru na celkovou výměru těchto luk evidovanou v LPIS k 31. prosinci příslušného kalendářního roku maximálně do výše 60 kilogramů dusíku na 1 ha, při započtení použití organických hnojiv a statkových hnojiv, včetně případné pastvy zvířat.

Sankce

V případě, že žadatel překročí stanovený limit přívodu dusíku, vrátí dotaci poskytnutou za kalendářní rok, ve kterém k porušení této podmínky došlo.

Poznámka

Žadatel je povinen předložit evidenci hnojení za uplynulý kalendářní rok vedenou podle vyhlášky č. 274/1998 Sb. v průběhu fyzické kontroly na místě. Za porušení podmínky se považuje i nepředložení evidence hnojení v průběhu fyzické kontroly na místě. Do limitu dusíku se započítává v souladu s vyhláškou č. 274/1998 Sb. pastva nebo jiný pobyt zvířat na zemědělské půdě. **Možnost hnojení je k příslušnému půdnímu bloku/dílu stanovena v LPIS v rámci vrstvy ENVIRO.**

Podmínka

Pokud je v LPIS půdní blok/díl označen jako **nevhodný k hnojení**, žadatel v průběhu trvání celého příslušného pětiletého období na půdních blocích/dílech dodržuje **úplný zákaz používání hnojiv a statkových hnojiv, včetně pastvy zvířat**.

Sankce

Při porušení této podmínky se žadateli neposkytne dotace v daném roce, kdy došlo k porušení této podmínky.

Podmínka

Pokud je v LPIS půdní blok/díl označen jako **vhodný k hnojení**, žadatel se **může dobrovolně rozhodnout** při podávání žádosti o zařazení, že v průběhu trvání celého příslušného pětiletého období na půdních blocích/dílech bude **dodržovat úplný zákaz používání hnojiv a statkových hnojiv, včetně pastvy zvířat**.

Sankce

Při porušení této podmínky se žadateli neposkytne dotace v daném roce, kdy došlo k porušení této podmínky.

Podmínka

Žadatel používá k hnojení pouze hnůj nebo kompost.

Sankce

Při porušení této podmínky se žadateli neposkytne dotace v daném roce, kdy došlo k porušení této podmínky.

Podmínka

Žadatel zajistí, aby půdní bloky/díly byly minimálně jednou ročně posečeny; první seč spolu s odklizením biomasy bude provedena v jednom z následujících termínů, který je stanoven v LPIS:

- do 31. července kalendářního roku, nebo
- od 15. července do 31. srpna kalendářního roku, nebo
- od 15. srpna do 30. září kalendářního roku.

Sankce

Za porušení této podmínky není udělována speciální sankce v titulu horské a suchomilné louky. Výměra porušení této podmínky je započítávána do celkové výměry porušení, která je poté rozhodující pro míru snížení nebo neposkytnutí dotace ve všech titulech v AEO (viz. kapitola 7. 4. 1 této metodiky).

Poznámka

Termín seče je k příslušnému půdnímu bloku/dílu stanoven v LPIS v rámci vrstvy ENVIRO.

Podmínka

Žadatel se může **dobrovolně rozhodnout** při podávání žádosti o zařazení, že v průběhu trvání celého příslušného pětiletého období na půdních blocích/dílech bude dodržovat úplný zákaz používání hnojiv a statkových hnojiv, včetně pastvy zvířat a **při první seči vynechá na půdním bloku/dílu neposečené pásy o šířce 6 až 12 metrů**, které budou zaujímat **5 až 10%** rozlohy příslušného půdního bloku/dílu a budou posečeny následující kalendářní rok, nejpozději však v první seči.

Sankce

Při porušení této podmínky se žadateli neposkytne dotace v daném roce, kdy došlo k porušení této podmínky.

Podmínka

Žadatel může provádět přepasení travního porostu hospodářskými zvířaty (skot, ovce, kozy, koně), nejdříve však 15. srpna kalendářního roku, pokud není v LPIS půdní blok/díl označen jako nevhodný k přepasení.

Sankce

Při porušení této podmínky se žadateli neposkytne dotace v daném roce, kdy došlo k porušení této podmínky.

Poznámka

Podmínku splnění minimálně jedné seče musí žadatel dodržet i v případě přepasení travního porostu tj. nelze nahradit seč přepasením. **Možnost přepasení je k příslušnému půdnímu bloku/dílu stanovena v LPIS v rámci vrstvy ENVIRO.**

U titulu horské a suchomilné louky s povolením hnojení se toleruje pastva ostatních zvířat (mimo výše vyjmenovaných – tedy např. daňci, jeleni, pštrosi, husy apod.) po celý rok, tj. při nálezů pastvy těchto zvířat nejde nikdy o porušení podmínky. Přívod dusíku těmito zvířaty je žadatel povinen uvádět v evidenci hnojení (je započítáván do limitu 60 kg N/ha).

U titulu horské a suchomilné louky bez povolení hnojení nebo s pásy se v průběhu roku netoleruje pastva žádných zvířat tj. při nálezů pastvy jakýchkoliv zvířat jde vždy o porušení podmínky.

Podmínka

Žadatel neprovádí příkrm hospodářských zvířat na ploše přepásané louky; za příkrm se pro účely tohoto nařízení nepovažuje podávání sena, minerálních lizů a napájení.

Sankce

Při porušení této podmínky je žadateli snížena dotace o 10 % v daném roce, kdy došlo k porušení této podmínky.

Poznámka

Smyslem umožnění přepasení louky je vypasení travní hmoty, nikoliv umělé prodlužování pobytu hospodářských zvířat na louce příkrmováním.

Podmínka

Žadatel neprovádí mulčování, obnovu travních porostů a přisev travních porostů bez souhlasného vyjádření OOP.

Sankce

Při porušení této podmínky je žadateli snížena dotace o 25 % v daném roce, kdy došlo k porušení této podmínky.

Poznámka

Souhlasné vyjádření OOP si žadatel nechá potvrdit na formuláři vydaném SZIF a předkládá ho při fyzické kontrole na místě. V případě souhlasu OOP s mulčováním je možné provádět mulčování (seč mulčovačem s ponecháním zmulčované travní hmoty na půdním bloku/dílu) až po provedení minimálně jedné seče s odklizením biomasy, tj. mulčování nenahrazuje povinnost seče s odklizením biomasy.

Podmínka

Žadatel provádí sečení travního porostu na půdním bloku/dílu od středu ke krajům nebo od jedné strany půdního bloku/dílu ke druhé.

Sankce

Při porušení této podmínky je žadateli snížena dotace o 3 % v daném roce, kdy došlo k porušení této podmínky.

8. 3. 5. 5 Podmínky – titul trvale podmáčené a rašelinné louky (§ 9odst. 12 NV AEO)

Podmínka

Žadatel dodržuje úplný zákaz používání hnojiv a statkových hnojiv, včetně pastvy zvířat.

Sankce

Při porušení této podmínky se žadateli neposkytne dotace v daném roce, kdy došlo k porušení této podmínky.

Poznámka

U titulu trvale podmáčené a rašelinné louky se v průběhu roku netoleruje pastva žádných zvířat tj. při nálezu pastvy jakýchkoliv zvířat jde vždy o porušení podmínky.

Podmínka

Žadatel zajistí, aby půdní bloky/díly byly minimálně jednou ročně posečeny; první seč spolu s odklizením biomasy bude provedena v jednom z následujících termínů, který je stanoven v LPIS:

- od 15. května do 30. června kalendářního roku, nebo
- od 15. června do 31. července kalendářního roku, nebo
- od 15. července do 31. srpna kalendářního roku, nebo
- od 15. srpna do 30. září kalendářního roku;

sečení i odklizení biomasy musí být prováděno pomocí lehké mechanizace.

Sankce

Při porušení této podmínky se žadateli neposkytne dotace v rámci titulu trvale podmáčené a rašelinné louky v daném roce, kdy došlo k porušení této podmínky. Výměra porušení této podmínky je započítávána i do celkové výměry porušení, která je poté rozhodující pro míru snížení nebo neposkytnutí dotace ve všech titulech v AEO (viz. kapitola 7. 4. 1 této metodiky).

Poznámka

Termín seče je k příslušnému půdnímu bloku/dílu nebo jeho části stanoven v LPIS v rámci vrstvy ENVIRO.

Za lehkou mechanizaci se považují jednonápravové nosiče s žací lištou či bubnovou sekačkou, případně dvounápravové malé sekačky rotační, lištové či bubnové (s pojezdem i bez pojezdu). **Maximálně tolerovaná lehká mechanizace je dvounápravová širokorozchodná mechanizace s váhou do 2,5t a nízkotlakými pneumatikami šetrnými k půdě.** Tato mechanizace může být uzpůsobena k sezení. Při ručním kosení lze použít kosu, srp či ruční strunové sekačky nebo motorové kosy (křovinořezy). Lehká mechanizace je obecně taková, která nepoškodí půdní drn. Definice lehké mechanizace je platná i pro odklizení biomasy.

Podmínka

Žadatel neprovádí mulčování, obnovu, přísev, vápnění nebo odvodnění travního porostu.

Sankce

Při porušení této podmínky je žadateli snížena dotace o 25 % v daném roce, kdy došlo k porušení této podmínky.

Podmínka

Žadatel neprovádí válení a smykování bez souhlasného vyjádření OOP.

Sankce

Při porušení této podmínky je žadateli snížena dotace o 25 % v daném roce, kdy došlo k porušení této podmínky.

Poznámka

Souhlasné vyjádření OOP si žadatel nechá potvrdit na formuláři vydaném SZIF a předkládá ho při fyzické kontrole na místě.

Podmínka

Žadatel udržuje zřetelnou hranici trvale podmáčené a rašelinné louky v terénu.

Sankce

Při porušení této podmínky je žadateli snížena dotace o 3 % v daném roce, kdy došlo k porušení této podmínky.

Poznámka

Hranici trvale podmáčené a rašelinné louky je v terénu vhodné vyznačit např. dřevěnými kůly nebo páskou.

8. 3. 5. 6 Podmínky – titul ptačí lokality na travních porostech – hnízdiště bahňáků (§ 9 odst. 13 NV 79)**Podmínka**

Žadatel dodržuje úplný zákaz používání hnojiv a statkových hnojiv, včetně pastvy zvířat.

Sankce

Při porušení této podmínky se žadateli neposkytne dotace v daném roce, kdy došlo k porušení této podmínky.

Poznámka

U titulu ptačí lokality na travních porostech – hnízdiště bahňáků se v průběhu roku netoleruje pastva žádných zvířat tj. při nálezu pastvy jakýchkoliv zvířat jde vždy o porušení podmínky.

Podmínka

Žadatel zajistí, aby půdní bloky/díly byly minimálně dvakrát ročně posečeny; první seč spolu s odklizením biomasy bude provedena nejdříve 15. července kalendářního roku, nejpozději však do 31. srpna kalendářního roku, druhá seč spolu s odklizením biomasy bude provedena v termínu od 30. září do 15. listopadu kalendářního roku.

Sankce

Při porušení této podmínky se žadateli neposkytne dotace v rámci titulu ptačí lokality na travních porostech – hnízdiště bahňáků v daném roce, kdy došlo k porušení této podmínky. Výměra porušení této podmínky je započítávána i do celkové výměry porušení, která je poté rozhodující pro míru snížení nebo neposkytnutí dotace ve všech titulech v AEO (viz. kapitola 7. 4. 1 této metodiky).

Poznámka

Druhou seč není nutné provádět v případě, že travní porost není vyšší než 30cm, a tuto podmínku splňuje i po 31. 10.

Podmínka

Žadatel neprovádí mulčování, obnovu, přísev, válení a smykování travních porostů bez souhlasného vyjádření OOP.

Sankce

Při porušení této podmínky je žadateli snížena dotace o 25 % v daném roce, kdy došlo k porušení této podmínky.

Poznámka

Souhlasné vyjádření OOP si žadatel nechá potvrdit na formuláři vydaném SZIF a předkládá ho při fyzické kontrole na místě. V případě souhlasu OOP s mulčováním je možné provádět mulčování (seč mulčovačem s ponecháním zmulčované travní hmoty na půdním bloku/dílu) až po provedení minimálně dvou sečí (při souhlasném vyjádření OOP jedné seče) s odklizením biomasy, tj. mulčování nenahrazuje povinnost sečí s odklizením biomasy.

Podmínka

Žadatel provádí sečení travního porostu na půdním bloku, popřípadě jeho dílu od středu ke krajům nebo od jedné strany půdního bloku, popřípadě jeho dílu ke druhé.

Sankce

Při porušení této podmínky je žadateli snížena dotace o 25 % v daném roce, kdy došlo k porušení této podmínky.

Podmínka

Žadatel neprovádí sečení travního porostu na půdním bloku, popřípadě jeho dílu více než 2 žacími stroji najednou.

Sankce

Při porušení této podmínky je žadateli snížena dotace o 25 % v daném roce, kdy došlo k porušení této podmínky.

Poznámka

Za žací stroj se považuje traktor bez ohledu na počet žacích lišt.

8. 3. 5. 7 Podmínky – titul ptačí lokality na travních porostech – hnízdiště chřástala polního (§ 9 odst. 14 NV 79)

Podmínka

Žadatel dodržuje úplný zákaz používání hnojiv a statkových hnojiv, s výjimkou pastvy zvířat.

Sankce

Při porušení této podmínky se žadateli neposkytne dotace v daném roce, kdy došlo k porušení této podmínky.

Podmínka

Žadatel zajistí, aby půdní bloky/díly byly minimálně jednou ročně posečeny; první seč spolu s odklizením biomasy bude provedena nejdříve 15. srpna kalendářního roku, nejpozději však do 30. září kalendářního roku. Po provedení první seče lze provádět přepasení travního porostu hospodářskými zvířaty (skot, ovce, kozy, koně).

Sankce

Při porušení této podmínky se žadateli neposkytne dotace v rámci titulu ptačí lokality na travních porostech – hnízdiště chřástala polního v daném roce, kdy došlo k porušení této podmínky. Výměra porušení této podmínky je započítávána i do celkové výměry porušení, která je poté rozhodující pro míru snížení nebo neposkytnutí dotace ve všech titulech v AEO (viz. kapitola 7. 4. 1 této metodiky).

Poznámka

U titulu ptačí lokality na travních porostech – hnízdiště chřástala polního se v průběhu roku toleruje pastva ostatních zvířat (mimo výše vyjmenovaných – tedy např. daňci, jeleni, pštrosi, husy apod.) po celý rok, tj. při nálezů pastvy těchto zvířat nejde nikdy o porušení podmínky.

Podmínka

Žadatel neprovádí mulčování, obnovu, přisev, válení a smykování travních porostů bez souhlasného vyjádření OOP.

Sankce

Při porušení této podmínky je žadateli snížena dotace o 25 % v daném roce, kdy došlo k porušení této podmínky.

Poznámka

Souhlasné vyjádření OOP si žadatel nechá potvrdit na formuláři vydaném SZIF a předkládá ho při fyzické kontrole na místě. V případě souhlasu OOP s mulčováním je možné provádět mulčování (seč mulčovačem s ponecháním zmulčované travní hmoty na půdním bloku/dílu) až po provedení minimálně jedné seče s odklizem biomasy, tj. mulčování nenahrazuje povinnost seče s odklizem biomasy.

Podmínka

Žadatel provádí sečení travního porostu na půdním bloku, popřípadě jeho dílu od středu ke krajům nebo od jedné strany půdního bloku, popřípadě jeho dílu ke druhé.

Sankce

Při porušení této podmínky je žadateli snížena dotace o 25 % v daném roce, kdy došlo k porušení této podmínky.

Podmínka

Žadatel neprovádí sečení travního porostu na půdním bloku, popřípadě jeho dílu více než 2 žacími stroji najednou.

Sankce

Při porušení této podmínky je žadateli snížena dotace o 25 % v daném roce, kdy došlo k porušení této podmínky.

Poznámka

Za žací stroj se považuje traktor bez ohledu na počet žacích lišt.

8. 3. 5. 8 Podmínky – titul pastviny (§ 9 odst. 15 NV 79)

Podmínka

Žadatel používá hnojiva a statková hnojiva každoročně v průměru na celkovou výměru těchto pastvin evidovanou v LPIS k 31. prosinci příslušného kalendářního roku maximálně do výše 80 kilogramů dusíku na 1 ha, při započtení použití hnojiv, statkových hnojiv, včetně pastvy zvířat.

Sankce

V případě, že žadatel překročí stanovený limit přívodu dusíku, vrátí dotaci poskytnutou za kalendářní rok, ve kterém k porušení této podmínky došlo.

Podmínka

Žadatel z limitu 80 kilogramů dusíku na 1 ha dodává každoročně pastvou hospodářských zvířat (skot, ovce, kozy, koně) minimálně 5 kilogramů dusíku na 1 ha každého půdního bloku/dílu, jehož výměra odpovídá stavu v LPIS k 31. prosinci příslušného kalendářního roku, maximálně dodává pastvou hospodářských zvířat (skot, ovce, kozy, koně) 55 kilogramů dusíku na 1 ha v průměru na celkovou výměru těchto pastvin evidovanou v LPIS k 31. prosinci příslušného kalendářního roku.

Sankce

V případě, že žadatel překročí stanovený limit přívodu dusíku, vrátí dotaci poskytnutou za kalendářní rok, ve kterém k porušení této podmínky došlo.

Poznámka

Žadatel je povinen předložit evidenci hnojení za uplynulý kalendářní rok vedenou podle vyhlášky č. 274/1998 Sb. v průběhu fyzické kontroly na místě. Za porušení podmínky se považuje i nepředložení evidence hnojení v průběhu fyzické kontroly na místě. Do limitu dusíku se započítává v souladu s vyhláškou č. 274/1998 Sb. pastva nebo jiný pobyt zvířat na zemědělské půdě.

Pastva ostatních zvířat (mimo výše vyjmenovaných – tedy např. daňci, jeleni, pštrosi, husy apod.) je povolena. Přívod dusíku těmito zvířaty musí být uváděn v evidenci hnojení a započítává se do limitu 80 kg N/ha. O porušení podmínky se jedná v případě překročení limitu 80 kg N/ha. Zároveň však těmito zvířaty nelze splnit minimální limit dusíku 5 kg/ha půdního bloku/dílu tj. minimální limit dusíku musí být dodáván pastvou hospodářských zvířat (skot, ovce, kozy, koně).

Podmínka

Žadatel nepoužívá k hnojení kejdu, s výjimkou kejdy skotu.

Sankce

Při porušení této podmínky se žadateli neposkytne dotace v daném roce, kdy došlo k porušení této podmínky.

Podmínka

Žadatel zajistí spasení travního porostu hospodářskými zvířaty (skot, ovce, kozy, koně) minimálně jednou ročně, a to do 31. října kalendářního roku.

Sankce

Za porušení této podmínky není udělována speciální sankce v titulu pastviny. Výměra porušení této podmínky je započítávána do celkové výměry porušení, která je poté rozhodující pro míru snížení nebo neposkytnutí dotace ve všech titulech v AEO (viz. kapitola 7. 4. 1 této metodiky).

Poznámka

Termín 31. října neznámá, že žadatel nemůže pást hospodářská zvířata po tomto termínu. Je stanoven s ohledem na dodržení podmínky výšky travního porostu po 31. 10. Při pastvě hospodářských zvířat (skot, ovce, kozy, koně) je však nutné dodržet maximální limit dusíku (55 kg N/ha pastvin).

Podmínka

Žadatel provádí do 30 dnů po skončení pastvy na půdním bloku/dílu likvidaci nedopasků, s výjimkou pozemků se střední svazitostí 10 stupňů a více; měnit povinnost likvidace nedopasků lze se souhlasným vyjádřením OOP.

Sankce

Při porušení této podmínky je žadateli snížena dotace o 3 % v daném roce, kdy došlo k porušení této podmínky.

Poznámka

Souhlasné vyjádření OOP si žadatel nechá potvrdit na formuláři vydaném SZIF a předkládá ho při fyzické kontrole na místě. Likvidaci nedopasků je možné provádět mulčováním, přičemž v oblastech ZCHÚ, OP NP a PO je nutné mít souhlasné vyjádření OOP s likvidací nedopasků mulčováním.

Podmínka

Žadatel neprovádí mulčování, obnovu travních porostů a přísev travních porostů nacházejících se v ZCHÚ, v území OP NP a PO bez souhlasného vyjádření OOP.

Sankce

Při porušení této podmínky je žadateli snížena dotace o 25 % v daném roce, kdy došlo k porušení této podmínky.

Poznámka

Souhlasné vyjádření OOP si žadatel nechá potvrdit na formuláři vydaném SZIF a předkládá ho při fyzické kontrole na místě. Za mulčování travních porostů je považována i likvidace nedopasků mulčováním.

Podmínka

Žadatel používá herbicidy pouze bodově k likvidaci plevelů; žadatel hospodařící v systému EZ neaplikuje herbicidy ani bodově.

Sankce

Při porušení této podmínky je žadateli snížena dotace o 10 % v daném roce, kdy došlo k porušení této podmínky.

Podmínka

Žadatel zajistí paseným hospodářským zvířatům napájení a technicky, popřípadě organizačně zajistí pastvinu proti únikům hospodářských zvířat.

Sankce

Při porušení této podmínky je žadateli snížena dotace o 25 % v daném roce, kdy došlo k porušení této podmínky.

8. 3. 5. 9 Podmínky – titul druhově bohaté pastviny (§ 9 odst. 16 NV 79)**Podmínka**

Žadatel dodržuje úplný zákaz používání hnojiv a statkových hnojiv, s výjimkou pastvy hospodářských zvířat.

Sankce

Při porušení této podmínky se žadateli neposkytne dotace v daném roce, kdy došlo k porušení této podmínky.

Podmínka

Žadatel dodává každoročně pastvou hospodářských zvířat (skot, ovce, kozy, koně) minimálně 5 kilogramů dusíku na 1 ha každého půdního bloku/dílu, jehož výměra odpovídá stavu v LPIS k 31. prosinci příslušného kalendářního roku, maximálně dodává pastvou hospodářských zvířat (skot, ovce, kozy, koně) 40 kilogramů dusíku na 1 ha v průměru na celkovou výměru těchto pastvin evidovanou v LPIS k 31. prosinci příslušného kalendářního roku.

Sankce

V případě, že žadatel překročí stanovený limit přívodu dusíku, vrátí dotaci poskytnutou za kalendářní rok, ve kterém k porušení této podmínky došlo.

Poznámka

Žadatel je povinen předložit evidenci hnojení za uplynulý kalendářní rok vedenou podle vyhlášky č. 274/1998 Sb. v průběhu fyzické kontroly na místě. Za porušení podmínky se považuje i nepředložení evidence hnojení v průběhu fyzické kontroly na místě. Do limitu dusíku se započítává v souladu s vyhláškou č. 274/1998 Sb. pastva nebo jiný pobyt zvířat na zemědělské půdě.

Pastva ostatních zvířat (mimo výše vyjmenovaných – tedy např. daňci, jeleni, pštrosi, husy apod.) je povolena. Přívod dusíku těmito zvířaty je uváděn v evidenci hnojení, ale nezapočítává se do limitu 40 kg N/ha. Zároveň však těmito zvířaty nelze splnit minimální limit dusíku 5 kg/ha půdního bloku/dílu tj. minimální limit dusíku musí být dodáván pastvou hospodářských zvířat (skot, ovce, kozy, koně).

Podmínka

Žadatel zajistí spasení travního porostu hospodářskými zvířaty (skot, ovce, kozy, koně) minimálně jednou ročně, a to do 31. října kalendářního roku.

Sankce

Za porušení této podmínky není udělována speciální sankce v titulu pastviny. Výměra porušení této podmínky je započítávána do celkové výměry porušení, která je poté rozhodující pro míru snížení nebo neposkytnutí dotace ve všech titulech v AEO (viz. kapitola 7. 4. 1 této metodiky).

Poznámka

Termín 31. října neznamená, že žadatel nemůže pást hospodářská zvířata po tomto termínu. Je stanoven s ohledem na dodržení podmínky výšky travního porostu po 31. 10. Při pastvě hospodářských zvířat (skot, ovce, kozy, koně) je však nutné dodržet maximální limit dusíku (40 kg dusíku/ha pastvin).

Podmínka

Žadatel provádí do 30 dnů po skončení pastvy na půdním bloku/dílu likvidaci nedopasků, s výjimkou pozemků se střední svazitostí 10 stupňů a více; měnit povinnost likvidace nedopasků lze se souhlasným vyjádřením OOP.

Sankce

Při porušení této podmínky je žadateli snížena dotace o 3 % v daném roce, kdy došlo k porušení této podmínky.

Poznámka

Souhlasné vyjádření OOP si žadatel nechá potvrdit na formuláři vydaném SZIF a předkládá ho při fyzické kontrole na místě. Likvidaci nedopasků je možné provádět mulčováním, přičemž je nutné mít souhlasné vyjádření OOP s likvidací nedopasků mulčováním.

Podmínka

Žadatel neprovádí mulčování, obnovu travních porostů a přísev travních porostů bez souhlasného vyjádření OOP.

Sankce

Při porušení této podmínky je žadateli snížena dotace o 25 % v daném roce, kdy došlo k porušení této podmínky.

Poznámka

Souhlasné vyjádření OOP si žadatel nechá potvrdit na formuláři vydaném SZIF a předkládá ho při fyzické kontrole na místě. Za mulčování travních porostů je považována i likvidace nedopasků mulčováním.

Podmínka

Žadatel používá herbicidy pouze bodově k likvidaci plevelů; žadatel hospodařící v systému EZ neaplikuje herbicidy ani bodově.

Sankce

Při porušení této podmínky je žadateli snížena dotace o 10 % v daném roce, kdy došlo k porušení této podmínky.

Podmínka

Žadatel zajistí paseným hospodářským zvířatům napájení a technicky, popřípadě organizačně zajistí pastvinu proti únikům hospodářských zvířat.

Sankce

Při porušení této podmínky je žadateli snížena dotace o 25 % v daném roce, kdy došlo k porušení této podmínky.

8. 3. 5. 10 Podmínky – titul suché stepní trávníky a vřesoviště (§ 9 odst. 17 NV 79)**Podmínka**

Žadatel dodržuje úplný zákaz používání hnojiv a statkových hnojiv, s výjimkou pastvy hospodářských zvířat.

Sankce

Při porušení této podmínky se žadateli neposkytne dotace v daném roce, kdy došlo k porušení této podmínky.

Podmínka

Žadatel provádí pastvu pouze ovce a kozami.

Sankce

Při porušení této podmínky se žadateli neposkytne dotace v daném roce, kdy došlo k porušení této podmínky.

Poznámka

Pastva jiných zvířat než ovcí a koz není povolena, tj. při nálezů pastvy jiných zvířat jde vždy o porušení podmínky.

Podmínka

Žadatel dodává každoročně pastvou hospodářských zvířat (ovce, kozy) minimálně 5 kilogramů dusíku na 1 ha každého půdního bloku/dílu, jehož výměra odpovídá stavu v LPIS k 31. prosinci příslušného kalendářního roku, maximálně dodává pastvou hospodářských zvířat (ovce, kozy) 30 kilogramů dusíku na 1 ha v průměru na celkovou výměru těchto pastvin evidovanou v LPIS k 31. prosinci příslušného kalendářního roku.

Sankce

V případě, že žadatel překročí stanovený limit přívodu dusíku, vrátí dotaci poskytnutou za kalendářní rok, ve kterém k porušení této podmínky došlo.

Poznámka

Žadatel je povinen předložit evidenci hnojení za uplynulý kalendářní rok vedenou podle vyhlášky č. 274/1998 Sb. v průběhu fyzické kontroly na místě. Za porušení podmínky se považuje i nepředložení evidence hnojení v průběhu fyzické kontroly na místě.

Podmínka

Žadatel zajistí spasení travního porostu hospodářskými zvířaty (ovce, kozy) minimálně jednou ročně, přičemž dodržuje termín pastvy, který je u příslušného půdního bloku/dílu stanoven v LPIS:

- od 1. května do 31. října kalendářního roku, nebo
- od 15. dubna do 30. června kalendářního roku, nebo
- od 15. července do 30. září kalendářního roku, nebo
- od 15. dubna do 30. června a od 1. srpna do 30. září kalendářního roku.

Sankce

Při porušení této podmínky se žadateli neposkytne dotace v rámci titulu suché stepní trávníky a vřesoviště v daném roce, kdy došlo k porušení této podmínky. Výměra porušení této podmínky je započítávána i do celkové výměry porušení, která je poté rozhodující pro míru snížení nebo neposkytnutí dotace ve všech titulech v AEO (viz. kapitola 7. 4. 1 této metodiky).

Poznámka

Termín pastvy je k příslušnému půdnímu bloku/dílu nebo jeho části stanoven v LPIS v rámci vrstvy ENVIRO.

Podmínka

Žadatel provádí do 30 dnů po skončení pastvy na daném půdním bloku/dílu likvidaci těchto rostlinných druhů – kopřiva dvoudomá, šťovík tupolistý, šťovík kadeřavý, vlčí bob mnoholistý, celík kanadský, třtina křovištní. OOP může stanovit ve stanovisku zaslaném SZIF a žadateli likvidaci i jiných rostlinných druhů.

Sankce

Při porušení této podmínky je žadateli snížena dotace o 3 % v daném roce, kdy došlo k porušení této podmínky.

Podmínka

Žadatel neprovádí mulčování, obnovu nebo přisev travních porostů.

Sankce

Při porušení této podmínky je žadateli snížena dotace o 25 % v daném roce, kdy došlo k porušení této podmínky.

Podmínka

Žadatel nepoužívá herbicidy k likvidaci plevelů.

Sankce

Při porušení této podmínky je žadateli snížena dotace o 25 % v daném roce, kdy došlo k porušení této podmínky.

Podmínka

Žadatel zajistí paseným hospodářským zvířatům napájení a technicky, popřípadě organizačně zajistí pastvinu proti únikům hospodářských zvířat.

Sankce

Při porušení této podmínky je žadateli snížena dotace o 25 % v daném roce, kdy došlo k porušení této podmínky.

8. 4 ZATRAVNĚVÁNÍ ORNÉ PŮDY (§ 10 NV 79)

8. 4. 1 PŘEDMĚT DOTACE

Předmětem dotace v rámci titulu zatravněování orné půdy může být půdní blok/díl nebo jeho část, která splňuje následující podmínky:

- ke dni podání žádosti o zařazení má v LPIS kulturu orná půda,
- v období od 20. 4. 2004 do dne podání žádosti o zařazení neměl evidovanou v LPIS kultura travní porost,
- splňuje alespoň jedno z následujících kritérií:
 - střední svažitost půdního bloku/dílu je vyšší než 10 stupňů, nebo
 - alespoň na 50 % výměry půdního bloku/dílu se vyskytuje půda mělká, písčitá, velmi těžká nebo podmáčená, nebo
 - jakákoliv část půdního bloku/dílu se nachází v LFA, nebo
 - alespoň 50 % výměry půdního bloku/dílu se nachází ve zranitelné oblasti dusičnany, nebo
 - půdní blok/díl je vzdálen jakoukoliv svou částí 25 m od útvaru povrchových vod (toto kritérium platí pouze pro zatravněování normální nebo regionální travní směsí podél vodních útvarů).

Půdní bloky/díly nacházející se z alespoň 50 % své výměry v ZCHÚ mohou být zatravněny regionální travní směsí schválenou příslušným OOP. Souhlasné vyjádření se složením regionální travní směsí potvrdí OOP na formuláři vydaném SZIF. Žadatel toto souhlasné vyjádření předkládá při fyzické kontrole na místě.

Minimální výměra v rámci půdního bloku/dílu, kterou může žadatel zatravnit je 0,1 ha. Žádost o zařazení musí být

podána vždy minimálně na 1 ha (tzn. žadatel může žádat o zařazení výměry několika půdních bloků/dílů, která souhrnně činí alespoň 1 ha).

Při zatravnění výměry půdního bloku/dílu sousedícího s útvarem povrchových vod musí být šířka zatravněvané plochy půdního bloku přiléhající k vodnímu útvaru minimálně 15 metrů.

8. 4. 2 SAZBA DOTACE

270 EUR/ha zatravněné výměry půdního bloku/dílu pomocí úředně uznané travní směsi

295 EUR/ha zatravněné výměry půdního bloku/dílu sousedícího s útvarem povrchových vod pomocí úředně uznané směsi

350 EUR/ha zatravněné výměry půdního bloku/dílu pomocí schválené regionální směsi

374 EUR/ha zatravněné výměry půdního bloku/dílu sousedícího s útvarem povrchových vod pomocí schválené regionální směsi

Poznámka:

Dotace je vyplácena v Kč. Pro rok 2008 se pro přepočítání použije směnný kurs, který činí 26,364 Kč/EUR.

Dotace se sníží o 89 EUR/ha, pokud se půdní blok/díl nachází na území 1. zóny ZCHÚ. Pokud se půdní blok/díl nachází na takovém území jen zčásti, dotace se sníží nebo neposkytne jen na tuto část půdního bloku/dílu.

8. 4. 3 NÁLEŽITOSTI ŽÁDOSTI O ZAŘAZENÍ DO TITULU ZATRAVNĚVÁNÍ ORNÉ PŮDY

Nedílnou součástí žádosti o zařazení do titulu zatravnění orné půdy je vyplněný formulář přílohy č. 6 k žádosti.

Žadatel v žádosti o zařazení uvede půdní bloky/díly s výměrou, kterou hodlá zatravnit v rozlišení na

- půdní bloky/díly v ZCHÚ (alespoň 50 % výměry půdního bloku/dílu), na nichž hodlá vysít schválenou regionální travní směs osiv,
- půdní bloky/díly v ZCHÚ (alespoň 50 % výměry půdního bloku/dílu) a zároveň sousedící s útvarem povrchových vod, na nichž hodlá vysít schválenou regionální travní směs osiv,
- půdní bloky/díly, na nichž hodlá vysít úředně uznané osivo travní směsi,
- půdní bloky/díly sousedící s útvarem povrchových vod, na nichž hodlá vysít úředně uznané osivo travní směsi.

K žádosti je nezbytné přiložit mapu půdních bloků/dílů s vyznačením zatravněvané plochy, kterou žadatel požaduje zařadit do tohoto titulu (viz. kapitola 6 této metodiky).

8. 4. 4 PODMÍNKY VSTUPU DO TITULU A KOMBINOVATELNOST S JINÝMI AEO

Do titulu může být zařazen půdní blok/díl nebo jeho část, která splňuje podmínky uvedené v kapitole 8. 4. 1.

Kombinovat zatravnění orné půdy v rámci AEO na jednom půdním bloku/dílu lze pouze s titulem EZ.

Kombinovat zatravnění orné půdy v rámci AEO podle NV 242 na jednom půdním bloku/dílu lze pouze s podopatřením EZ.

8. 4. 5 PODMÍNKY POSKYTNUTÍ DOTACE NA ZATRAVNĚVÁNÍ ORNÉ PŮDY A SANKCE ZA JEJICH PORUŠENÍ

Podmínka

Žadatel v průběhu prvního roku příslušného pětiletého období založí nejpozději do 31. května travní porost pomocí podsevu nebo samostatného výsevu

- příslušným OOP schválené regionální travní směsi osiv, přičemž výsev musí být proveden nejpozději do 24 měsíců od data posledního úředního odběru vzorku uvedeného na úředních návěškách, nebo
- travní směsi osiv, přičemž výsev musí být proveden nejpozději do 24 měsíců od data posledního úředního odběru vzorku uvedeného na úředních návěškách,

je-li travní porost zakládán pomocí podsevu žadatel zajistí, aby nejpozději do 15. července kalendářního roku byla sklizena krycí plodina.

Sankce

Při porušení této podmínky se neposkytne dotace na půdní blok/díl, na kterém k porušení podmínky došlo a SZIF tento půdní blok/díl vyřadí ze zařazení do titulu. Žadatel vrací veškerou dotaci poskytnutou od počátku příslušného pětiletého období na tento půdní blok/díl.

Podmínka

Žadatel v průběhu prvního roku příslušného pětiletého období oznámí Ministerstvu zemědělství v souladu s § 3g odst. 1 zákona o zemědělství změnu druhu zemědělské kultury u půdního bloku/dílu z kultury orná půda na kulturu travní porost.

Sankce

Při porušení této podmínky je žadateli snížena dotace o 25 % v daném roce, kdy došlo k porušení této podmínky, a to i v letech následujících po prvním roce závazku.

Podmínka

Žadatel v průběhu prvního roku příslušného pětiletého období neprovádí na příslušných půdních blocích/dílech pastvu hospodářských zvířat.

Sankce

Při porušení této podmínky se žadateli neposkytne dotace v daném roce, kdy došlo k porušení této podmínky.

Poznámka

Žadatel je povinen provádět v prvním roce údržbu travního porostu minimálně dvěma sečemi s odklizem biomasy (při souhlasném vyjádření OOP jednou sečí) ročně (viz kapitola 7. 4. 1 této metodiky). Od druhého roku pak již žadatel rozhodne, zda bude údržbu provádět sečením či pasením v souladu s podmínkami v kapitole 7. 4. 1 této metodiky.

Podmínka

Herbicidy je možné používat jen v prvních dvou letech a pouze k bodové likvidaci plevelů. V systému EZ se nesmí herbicidy používat vůbec.

Sankce

Při porušení této podmínky je žadateli snížena dotace o 25 % v daném roce, kdy došlo k porušení této podmínky.

Podmínka

Na zatravněném pozemku se nesmí aplikovat žádná hnojiva obsahující dusík, statková hnojiva ani upravené kaly.

Sankce

Při porušení této podmínky se žadateli neposkytne dotace v daném roce, kdy došlo k porušení této podmínky.

Poznámka

Tento zákaz se nevztahuje na pastvu hospodářských zvířat (lze ji provádět od druhého roku závazku).

8. 5 PĚSTOVÁNÍ MEZIPLODIN (§ 11 NV 79)

8. 5. 1 PŘEDMĚT DOTACE

Předmětem dotace v rámci titulu pěstování meziplodin je půdní blok/díl s kulturou orná půda, na kterém má být vyseta meziplodina ze seznamu uvedeného v tabulce č. 15.

Tabulka č. 15

Poř. číslo	Meziplodina	Minimální výsev (kg/ha)
1	srha laločnatá	12
2	kostřava červená	12
3	žito trsnaté (lesní)	100
4	jílek mnohokvětý	40
5	jílek jednoletý	40
6	jílek jednoletý + jílek vytrvalý	30 + 20
7	jílek vytrvalý	20
8	hořčice bílá	20
9	svazenka vratičolistá	10
10	pohanka obecná	60
11	slunečnice roční	40
12	ředkev olejná	20
13	řepka jarní	10
14	světlice barvířská (saflor)	30

Poř. číslo	Meziplodina	Minimální výsev (kg/ha)
15	sléz krmný	15
16	lesknice kanárská	20
17	peluška (hrách setý rolní)	120
18	lnička setá	10
19	lupina žlutá	50
20	lupina bílá	50
21	směsi výše uvedených druhů	podle poměrného zastoupení jednotlivých druhů ve směsi

Pokud žadatel hodlá jako meziplodinu vysít směs, kde má být v porostu stejnou měrou zastoupen (50 % : 50 %) např. jilek jednoletý a jilek vytrvalý, pak se těmito procenty vynásobí výsevky jednotlivých dotčených druhů. Tzn. 50 % z 40 + 50 % z 20 = 30 kg směsi/ha (složené z 20 kg osiva jílku jednoletého a z 10 kg osiva jílku vytrvalého). Výsledné zastoupení ve směsi osiv vyjde rozdílné (ne 1 : 1, ale 2 : 1). Při osévané výměře 10 ha, pak žadatel potřebuje 200 kg osiva jílku jednoletého a 100 kg osiva jílku vytrvalého – celkem tedy 300 kg směsi obou osiv.

8. 5. 2 SAZBA DOTACE

104 EUR/ha orné půdy oseté meziplodinou podle tabulky č. 14.

Poznámka:

Dotace je vyplácena v Kč. Pro rok 2008 se pro přepočítání použije směnný kurs, který činí 26,364 Kč/EUR.

8. 5. 3 NÁLEŽITOSTI ŽÁDOSTI O ZAŘAZENÍ DO TITULU PĚSTOVÁNÍ MEZIPLODIN

Nedílnou součástí žádosti o zařazení do titulu pěstování meziplodin je vyplněný formulář přílohy č. 7 k žádosti.

V žádosti o zařazení do tohoto titulu žadatel uvádí pouze výměru orné půdy, kterou požaduje zařadit do tohoto titulu a na níž hodlá pěstovat meziplodiny v průběhu příslušného pětiletého období. Výměra orné půdy musí činit alespoň 3 %, nejvýše však 10 % z celkové výměry orné půdy žadatele evidované v LPIS.

8. 5. 4 PODMÍNKY VSTUPU DO TITULU A KOMBINOVATELNOST S JINÝMI AEO

Celková výměra orné půdy, na níž žadatel hodlá pěstovat meziplodiny, musí činit alespoň 3 %, nejvýše však 10 % z celkové výměry orné půdy žadatele evidované v LPIS. V opačném případě bude jeho žádost o zařazení zamítnuta.

Půdní bloky/díly, na kterých má být vyseta meziplodina, může žadatel v průběhu pětiletého období měnit.

Kombinovat pěstování meziplodin v rámci AEO na jednom půdním bloku/dílu lze s titulem EZ, titulem IP, jde-li o pěstování zeleniny a titulem biopásy.

Kombinovat pěstování meziplodin v rámci AEO podle NV 242 na jednom půdním bloku/dílu lze s podopatřením EZ, podopatřením osevní postup v ochranných zónách jeskyní a s titulem biopásy.

V případě kombinovatelnosti pěstování meziplodin a biopásů na jednom půdním bloku/dílu nemůže být dotace na meziplodiny poskytnuta na tu část půdního bloku/dílu, na které mají být vysety biopásy.

8. 5. 5 PODMÍNKY POSKYTNUTÍ DOTACE NA PĚSTOVÁNÍ MEZIPLODIN A SANKCE ZA JEJICH PORUŠENÍ

Podmínka

Žadatel v rámci titulu pěstování meziplodin vyseje:

- v období od 20. června do 20. září příslušného kalendářního roku osivo meziplodiny, které je uvedeno v bodech 8 až 21 na seznamu (tabulka č. 14), v alespoň minimálním objemu výsevu na 1 ha, nejpozději do 24 měsíců ode dne vydání osvědčení prokazujícího kvalitu osiva podle zákona č. 219/2003 Sb., o oběhu osiva a sadby,
- současně s osemem plodiny na ochranu vzcházejícího porostu v období do 31. května kalendářního roku osivo meziplodiny, které je uvedeno v bodech 1 až 7 na seznamu (tabulka č. 14), v alespoň minimálním objemu výsevu na 1 ha, nejpozději do 24 měsíců ode dne vydání osvědčení prokazujícího kvalitu osiva podle zákona č. 219/2003 Sb., o oběhu osiva a sadby.

Sankce

Při porušení této podmínky je žadateli snížena dotace o 25 % v daném roce, kdy došlo k porušení této podmínky.

Poznámka

U osiva pohanky obecné se za osvědčení prokazující kvalitu osiva považuje posudek osiva vydávaný ÚKZUZ, na kterém je uvedena kvalita osiva a datum, kdy byla kvalita posuzována.

Podmínka

Žadatel v období od zasetí meziplodiny do 15. února následujícího kalendářního roku nebude porost mechanicky ani chemicky likvidovat nebo omezovat v růstu.

Sankce

Při porušení této podmínky se žadateli neposkytne dotace v daném roce, kdy došlo k porušení této podmínky.

Podmínka

Žadatel provede nejdříve 16. února a nejpozději 31. května kalendářního roku následujícího po roce zasetí zapravení porostu meziplodiny do půdy a následné založení porostu hlavní plodiny, nepoužije-li žadatel bezorebnou technologii pro výsev hlavní plodiny.

Sankce

Při porušení této podmínky se žadateli neposkytne dotace v daném roce, kdy došlo k porušení této podmínky.

Poznámka

Žadatel může žádat o zařazení do titulu zatravnování orné půdy na půdním bloku/dílu, na který žádal o poskytnutí dotace v rámci titulu pěstování meziplodin v předchozím roce.

Podmínka

Žadatel předloží každoročně SZIF současně s žádostí o poskytnutí dotace, nejpozději však do 15. května kalendářního roku:

- na formuláři vydaném SZIF seznam půdních bloků/dílů a výměru plochy v rámci jednotlivých půdních bloků/dílů, na kterou žádá o poskytnutí dotace v rámci tohoto titulu v příslušném kalendářním roce pětiletého období,
- specifikaci příslušné meziplodiny pěstované na půdních blocích/dílech,
- zakres příslušných půdních bloků/dílů, či částí půdních bloků/dílů, na kterých bude v příslušném kalendářním roce vyseta meziplodina.

Poznámka

V případě nesplnění této podmínky je žadateli zaslána výzva ze strany SZIF k opravení žádosti. V žádosti o poskytnutí dotace lze bezsankčně do doby vysetí meziplodiny změnit druh meziplodiny.

Podmínka

SZIF poskytne v příslušném kalendářním roce dotaci v rámci titulu pěstování meziplodin na výměru, na níž byly skutečně pěstovány meziplodiny v souladu s výše uvedenými podmínkami, nejvýše však na výměru zařazenou do tohoto titulu v příslušném kalendářním roce.

Poznámka

POZOR! V případě uvedení v součtu vyšší výměry než je výměra zařazená se toto posuzuje za předeklarování v žádosti, což se sankcionuje podle evropských předpisů.

Podmínka

Souhrnná zjištěná výměra, na níž žadatel požaduje pro příslušné období dotaci v tomto titulu a na níž plní podmínky titulu, nesmí být nižší než 75 % výměry zařazené do tohoto titulu v příslušném období.

Sankce

Při porušení této podmínky se žadateli neposkytne dotace v daném roce, kdy došlo k porušení této podmínky.

8. 6 BIOPÁSY (§ 12 NV 79)

8. 6. 1 PŘEDMĚT DOTACE

Předmětem dotace v rámci opatření biopásy může být biopás vytvořený na půdním bloku/dílu s kulturou orná půda evidovanou v LPIS.

8. 6. 2 SAZBA DOTACE

401 EUR/ha biopásu

Poznámka:

Dotace je vyplácena v Kč. Pro rok 2008 se pro přepočítání použije směnný kurs, který činí 26,364 Kč/EUR.

8. 6. 3 NÁLEŽITOSTI ŽÁDOSTI O ZAŘAZENÍ DO TITULU BIOPÁSY

Nedílnou součástí žádosti o zařazení do titulu biopásy je vyplněný formulář přílohy č. 8 k žádosti.

V žádosti o zařazení žadatel uvádí půdní bloky/díly, na nichž založí biopásy a výměru těchto biopásů.

K žádosti je nezbytné přiložit mapu půdních bloků/dílů s vyznačením bloků, na kterých mají být založeny biopásy se zakreslením navržených biopásů (viz. kapitola 6 této metodiky).

8. 6. 4 PODMÍNKY VSTUPU DO TITULU A KOMBINOVATELNOST S JINÝMI AEO

Kombinovat biopásy v rámci AEO na jednom půdním bloku/dílu lze s titulem EZ, titulem IP, jde-li o pěstování zeleniny a titulem pěstování meziplodin.

Kombinovat biopásy v rámci AEO podle NV 242 na jednom půdním bloku/dílu lze s podopatřením EZ, podopatřením osevní postup v ochranných zónách jeskyní a s titulem pěstování meziplodin.

V případě kombinovatelnosti biopásů s titulem EZ nebo s titulem pěstování meziplodin na jednom půdním bloku/dílu nebude poskytnuta dotace na meziplodiny nebo EZ na tu část bloku, na které jsou vysety biopásy.

8. 6. 5 PODMÍNKY POSKYTNUTÍ DOTACE NA BIOPÁSY A SANKCE ZA JEJICH PORUŠENÍ

Podmínka

Žadatel je povinen osít nejpozději do 31. května kalendářního roku příslušné biopásy směsí osiva splňující složení uvedené v tabulce č. 16 alespoň v minimálním objemu výsevu na 1 ha uvedeném v této tabulce, nejdéle do 24 měsíců ode dne vydání osvědčení prokazujícího kvalitu osiva zákona č. 219/2003 Sb., o oběhu osiva a sadby.

Tabulka č. 16

Plodina	minimální množství ve směsi (kg/ha)
jarní obilovina (oves setý, pšenice jarní, ječmen jarní – možné i ve směsi)	65
pohanka obecná	30
proso	15
kapusta krmná	0,4
lupina bílá	2

Sankce

Při porušení této podmínky se žadateli neposkytne dotace v daném roce, kdy došlo k porušení této podmínky.

Poznámka

U osiva pohanky obecné a prosa se za osvědčení prokazující kvalitu osiva považuje posudek osiva vydávaný ÚKZUZ, na kterém je uvedena kvalita osiva a datum, kdy byla kvalita posuzována.

V případě dodržení minimálního množství jednotlivých komponent směsi lze do směsi přidat další druhy.

Podmínka

Žadatel umístí vytvořené biopásy o šíři 6 až 12 metrů při okrajích půdních bloků/dílů nebo uvnitř půdních bloků/dílů ve směru orby; vzdálenost mezi jednotlivými biopásy uvnitř půdních bloků/dílů musí být minimálně 50 metrů; biopás musí být vzdálen od dálnice nebo silnice I. a II. třídy minimálně 50 metrů, a to kteroukoliv svou částí.

Sankce

Při porušení této podmínky je žadateli snížena dotace o 10 % v daném roce, kdy došlo k porušení této podmínky.

Poznámka

Při umístění biopásů je nutné zvážit nejenom vzdálenost od vyjmenovaných komunikací, ale rovněž umístění biopásů vůči např. vodnímu toku (povinnost zachovat přístup pro správu vodního toku) nebo pozemkům ostatních uživatelů (např. přístup do lesa apod.).

Pokud biopás vysetý uvnitř půdního bloku/dílu navazuje na biopás vysetý po obvodu půdního bloku/dílu, je nutné oba biopásy deklarovat v žádosti o dotaci jako samostatné.

Podmínka

Žadatel ponechá vytvořené biopásy bez zásahu zemědělskou mechanizací a bez ošetření chemickými přípravky na ochranu rostlin do 31. března následujícího kalendářního roku a poté porost biopásů zapraví do půdy, nejpozději však do 31. 5.

Sankce

Při porušení této podmínky se žadateli neposkytne dotace v daném roce, kdy došlo k porušení této podmínky.

Podmínka

Žadatel v případě změny polohy biopásu na příslušném půdním bloku/dílu, předloží SZIF společně s žádostí o poskytnutí dotace, nejpozději však do 15. května příslušného kalendářního roku, nový zákres biopásů pro příslušný kalendářní rok.

Sankce

Při porušení této podmínky se žadateli neposkytne dotace v daném roce, kdy došlo k porušení této podmínky.

Podmínka

Žadatel zajistí, aby vytvořené biopásy nebyly používány k přejezdům zemědělské techniky, ani jako souvratě.

Sankce

Při porušení této podmínky je žadateli snížena dotace o 10 % v daném roce, kdy došlo k porušení této podmínky.

Podmínka

V případě, že žadatel osévá směsí na biopás pás širší než 12 metrů zajistí označení skutečné hranice biopásu viditelně v terénu.

Sankce

Při porušení této podmínky je žadateli snížena dotace o 3 % v daném roce, kdy došlo k porušení této podmínky.

Poznámka

POZOR! Tato podmínka platí pouze v případě nedodržení stanovené maximální šíře biopásu 12 metrů! **V případě, že žadatel dodržuje širší biopásu max. 12 metrů, nemá povinnost biopás označovat.** Vyznačení biopásu se vyžaduje pro účely kontrol SZIF, přičemž žadatel jej vyznačí viditelně umístěnými kůly tak, aby bylo ověřitelné, zda se mezi biopásy nachází vzdálenost 50 m, apod. V případě jasně zřetelného průběhu biopásu terénem je dostačující, pokud žadatel biopás označí kůly pouze na začátku a na konci biopásu.

9. TRANSFORMACE ZÁVAZKU AEO

Za transformaci závazku se považuje přeměna závazku uzavřeného v rámci NV 242 na závazek nový uzavřený podle NV 79, ke kterému je vydávána tato metodika. Transformace závazku je prováděna v souladu s čl. 11 nařízení Komise (ES) č. 1320/2006.

9. 1 KDO MŮŽE PROVÉST TRANSFORMACI

Transformaci závazku provede žadatel, který:

- **navyšuje nad 25% zařazené výměry** podle NV 242 u podopatření ekologického zemědělství, podopatření ošetřování travních porostů, podopatření integrované systému pěstování ovoce nebo révy vinné, titulu trvale podmáčených a rašelinných luk, titulu ptačí lokality na travních porostech, titulu biopásy
- **navyšuje jakkoliv zařazenou výměru v pátém roce závazku** podle NV 242 u podopatření ekologického zemědělství, podopatření ošetřování travních porostů, podopatření integrované systému pěstování ovoce nebo révy vinné, titulu trvale podmáčených a rašelinných luk, titulu ptačí lokality na travních porostech, titulu biopásy . **V roce 2008 se tato situace týká žadatelů se závazkem uzavřeným v roce 2004. POZOR! Transformace je povinná při jakémkoliv navýšení např. i minimální navýšení z důvodů MA. Nechce-li žadatel transformovat závazek, nesmí uvádět ve změnové žádosti o zařazení žádné navýšení.**
- **chce přejít** ze závazku uzavřeného v rámci NV 242 v podopatření ekologické zemědělství, podopatření ošetřování travních porostů, podopatření integrované systému pěstování ovoce nebo révy vinné, titulu trvale podmáčené a rašelinné louky, titulu ptačí lokality na travních porostech, titulu biopásy.

Transformace závazku probíhá podáním nové žádosti o zařazení. Žadatel si má možnost na ZA nebo přes Portál farmáře vytvořit předtisk této žádosti, což vzhledem k náročnosti transformace doporučujeme.

Transformace závazku není možná

- u titulu zatravňování orné půdy
- u titulu tvorba travnatých pásů na svažitéch půdách
- u titulu pěstování meziplodin
- u podopatření osevni postup v ochranných zónách jeskyní.

Transformaci závazku bude možné provádět až do doběhnutí všech závazků v rámci AEO podle NV 242, tj. do roku 2010.

9. 2 TRANSFORMAČNÍ ŽÁDOST

Transformační žádost o zařazení v sobě zahrnuje zároveň změnovou žádost o zařazení, kterou by žadatel z důvodů změn podával podle NV 242. V žádosti o zařazení žadatel uvede:

- všechny půdní bloky/díly zařazené v rámci AEO podle NV 242 včetně zařazené výměry (tj. transformace probíhá maximalistickou variantou – převádí se vše, co lze převést – všechna zařazení do všech podopatření a titulů, která má žadatel podle NV 242, vyjma těch které transformovat nelze – zatravňování orné půdy, tvorba travnatých pásů na svažitéch půdách, pěstování mezplodin a osevni postup v ochranných zónách jeskyní)
- nové zařazení výše uvedených půdních bloků/dílů (podle principů převoditelnosti)
- snížení výměry výše uvedených půdních bloků/dílů (V případě snížení z důvodů uvedených v § 5 odst. 5 NV 242 nebude žadateli nařízena vratka poskytnuté dotace, v ostatních případech snížení bude vydáno rozhodnutí o vrácení poskytnuté dotace od počátku trvání závazku na výměru, o kterou žadatel snižuje. Vratka se rovněž neuděluje, pokud jde o snížení výměry z důvodů vymezení plochy jako „nevhodné pro AEO“ v rámci vrstvy ENVIRO Pokud je v LPIS plocha travního porostu označená jako nevhodná pro AEO, žadatel výměru takto označené plochy v rámci půdního bloku/dílu do podopatření ošetřování travních porostů nezahrne.)
- zvýšení výměry výše uvedených půdních bloků/dílů (zvýšení výměry je povoleno neomezeně)
- půdní bloky/díly, které nemá zařazené v rámci AEO podle NV 242 (např. nové půdní bloky/díly s kulturou travní porost, které žadatel musí zařadit do podopatření ošetřování travních porostů v rámci celofaremnosti).

Podáním transformační žádosti se předchozí závazek neruší (prakticky se prodlužuje např. v případě snížení výměry z „nepardonovaných“ důvodů se bude vratka dotace vztahovat i k dotaci poskytnuté v rámci „starého“ závazku podle NV 242).

Podáním transformační žádosti žadatel projevuje vůli plnit podmínky NV 79, proto je datum podání transformační žádosti rozhodující pro začátek plnění podmínek podle tohoto nařízení a ukončení plnění podmínek podle NV 242.

9. 3 PRINCIPY PŘEVODITELNOSTI

- Principy převoditelnosti jsou uvedeny v tabulce č. 17.

Tabulka č. 17

zařazení dle NV 242	zařazení dle NV 79
EZ	EZ
OTP louka mimo ZCHÚ, OP NP a PO	OTP louka
	OTP podmáčenka (vymezeno v LPIS)
	OTP bahňák (vymezeno v LPIS)
	OTP chřástal (vymezeno v LPIS)
	OTP step (vymezeno v LPIS)
OTP louka v ZCHÚ, OP NP a PO	OTP louka (souhlasné vyjádření OOP)
	OTP MVL (vymezeno v LPIS)
	OTP HSL (vymezeno v LPIS)
	OTP podmáčenka (vymezeno v LPIS)
	OTP bahňák (vymezeno v LPIS)
	OTP chřástal (vymezeno v LPIS)
	OTP DBP (vymezeno v LPIS)
	OTP step (vymezeno v LPIS)
OTP pastvina mimo ZCHÚ, OP NP a PO	OTP pastvina
	OTP podmáčenka (vymezeno v LPIS)
	OTP bahňák (vymezeno v LPIS)
	OTP chřástal (vymezeno v LPIS)
	OTP step (vymezeno v LPIS)

zařazení dle NV 242	zařazení dle NV 79
OTP pastvina v ZCHÚ, OP NP a PO	OTP pastvina (souhlasné vyjádření OOP)
	OTP MVL (vymezeno v LPIS)
	OTP HSL (vymezeno v LPIS)
	OTP podmáčenka (vymezeno v LPIS)
	OTP bahňák (vymezeno v LPIS)
	OTP chřástal (vymezeno v LPIS)
	OTP DBP (vymezeno v LPIS)
	OTP step (vymezeno v LPIS)
OTP nadstavby (v ZCHÚ)	OTP MVL (vymezeno v LPIS)
	OTP HSL (vymezeno v LPIS)
	OTP podmáčenka (vymezeno v LPIS)
	OTP bahňák (vymezeno v LPIS)
	OTP chřástal (vymezeno v LPIS)
	OTP DBP (vymezeno v LPIS)
	OTP step (vymezeno v LPIS)
podmáčenka	OTP podmáčenka (vymezeno v LPIS)
chřástal	OTP chřástal (vymezeno v LPIS)
	OTP podmáčenka (vymezeno v LPIS)
bahňák	OTP bahňák (vymezeno v LPIS)
	OTP podmáčenka (vymezeno v LPIS)
biopásky	biopásky
IS	IP

Vysvětlivky k tabulce č. 17:

EZ	ekologické zemědělství
OTP	podopatření Ošetřování travních porostů
ZCHÚ	zvláště chráněné území
OP NP	ochranné pásmo národního parku
PO	ptačí oblasti
OTP louka	podopatření Ošetřování travních porostů titul louky
OTP podmáčenka	podopatření Ošetřování travních porostů titul trvale podmáčené a rašelinné louky
OTP bahňák	podopatření Ošetřování travních porostů titul ptačí lokality na travních porostech – hnízdiště bahňáků
OTP chřástal	podopatření Ošetřování travních porostů titul ptačí lokality na travních porostech – hnízdiště chřástala polního
OTP step	podopatření Ošetřování travních porostů titul suché stepní trávníky a vřesoviště
OTP MVL	podopatření Ošetřování travních porostů titul mezofilní a vlhkomilné louky
OTP HSL	podopatření Ošetřování travních porostů titul horské a suchomilné louky
OTP DBP	podopatření Ošetřování travních porostů titul druhově bohaté pastviny
OOP	orgán ochrany přírody
podmáčenka	titul trvale podmáčené a rašelinné louky
chřástal	titul ptačí lokality na travních porostech
bahňák	titul ptačí lokality na travních porostech
IS	integrované systémy pěstování ovoce nebo révy vinné
IP	integrovaná produkce

PARDONOVANÉ DŮVODY SNÍŽENÍ VÝMĚRY

Restituce

- Jde o v současné době již ojedinělé případy ztráty právního důvodu užívání v důsledku restituce užívaného pozemku původnímu vlastníkovvi podle zákona č. 229/1991 Sb., o úpravě vlastnických vztahů k půdě a jinému zemědělskému majetku.
- Žadatel musí prokázat tuto ztrátu právního důvodu užívání přílohou k oznámení o snížení výměry, jejíž součástí je výpis z katastru nemovitostí.
- Za restituci není považována ztráta nároku na užívání půdy, jestliže dojde k prodeji pozemku ve vlastnictví státu Pozemkovým fondem osobě, která disponuje restitučním nárokem a tato osoba následně vypoví užívateli nájemní smlouvu (jde o případ standardního pozbytí právního důvodu užívání).

Provedení pozemkové úpravy

- Oproti restituci jde o stále frekventovanější případy. Může jít jak o komplexní pozemkovou úpravu, tak i o jednoduchou pozemkovou úpravu v souladu se zákonem č. 139/2002 Sb., o pozemkových úpravách a pozemkových úřadech.
- Vždy je nezbytné doložit pravomocné rozhodnutí (rozhodnutí o výměně nebo přechodu vlastnických práv nebo přechodu zástavního práva a případně dalších právech) příslušného pozemkového úřadu prokazující, že jde o schválenou komplexní pozemkovou úpravu nebo jiný doklad potvrzený příslušným pozemkovým úřadem, prokazující provedení jednoduché pozemkové úpravy.
- Pardonovaný důvod se vztahuje pouze na snížení zařazené výměry. Chce-li žadatel nově nabyté půdní bloky/díly, které nabyl v důsledku pozemkové úpravy zařadit do závazku musí postupovat podle pravidel zvyšování výměry (viz. kapitola 3. 2. 1 této metodiky).

Zásah vyšší moci

- Za případy zásahu vyšší moci se považují zejména:
 - a) smrt zemědělce;
 - b) dlouhodobá odborná nezpůsobilost zemědělce;
 - c) vyvlastnění podstatné části podniku, pokud toto vyvlastnění nemohlo být předvídáno v den přijetí závazku;
 - d) vážná přírodní katastrofa, která značně postihne zemědělsky využívanou plochu zemědělského podniku;
 - e) nahodilé zničení chovatelských budov zemědělského podniku;
 - f) epizootická nákaza všech hospodářských zvířat zemědělce nebo jejich části.
- V případě, že žadatel chce uplatnit zásah vyšší moci, musí SZIF tuto skutečnost ohlásit nejpozději do 10 dnů ode dne, kdy tak mohl učinit, a to pomocí formuláře „Ohlášení zásahu vyšší moci“, ke kterému musí doložit ostatní dokumenty potřebné pro uznání zásahu vyšší moci:
 - ad a) úmrtní list, usnesení soudu o ustanovení správce dědictví nebo doklad příslušného soudu o podání žádosti o ustanovení správce dědictví, rozhodnutí o vypořádání dědictví;
 - ad b) potvrzení lékaře nebo rozhodnutí soudu o zbavení či omezení způsobilosti k právním úkonům;
 - ad c) doklady vedoucí k vyvlastnění, potvrzení z katastru nemovitostí;
 - ad d) notářské osvědčení o jiných skutkových dějích a stavu věci, potvrzení pojišťovny;
 - ad e) notářské osvědčení o jiných skutkových dějích a stavu věci, potvrzení pojišťovny;
 - ad f) potvrzení SVS;
- V závislosti na konkrétním případě může SZIF uznat i jiné dokumenty.
- Zásah vyšší moci lze uplatnit nejen na snížení výměry, ale i na nesplnění podmínek příslušného titulu v důsledku zásahu vyšší moci.

Provedení mimořádné aktualizace

- Provedení mimořádné aktualizace nad novou ortofotomapou v LPIS je zcela specifický proces, který se opakuje v tříletých cyklech.
- Jeho výsledkem je evidenční úprava výměry, přičemž faktický stav užívání zůstává v drtivé většině případů shodný. Proto byla zvolena určitá míra tolerance (tj. 5 % ztráty původní výměry v rámci půdního bloku/dílu), kterou lze v rámci předpisů ES považovat za obhajitelnou, při jejíž dodržení nebude uplatňována sankce.
- Tzn. nedojde-li ke snížení výměry o více než 5 % z původní výměry bloku, na žadatele se neuplatní žádná sankce. Pokud míru 5 % překročí (tj. výměra bloku např. poklesne z 5 ha na 4,74 ha), pak se vratka uplatní na celou sníženou výměru (tj. v uvedeném případě na 0,26 ha).
- Žadatel v případě snížení převyšujícím 5 % vrací vždy za celý rozdíl mezi novou aktuální výměrou a původní deklarovanou (zařazenou výměrou), popřípadě výměrou na níž mu byla přiznána dotace (byla-li mu přiznána dotace na výměru nižší). Uživatel nevrací dotaci za celý půdní blok, došlo-li ke snížení jeho výměry.

- Je důležité upozornit na situaci, kdy žadatel nezařadil celou výměru půdního bloku. I v takovém případě se 5 % pro toleranci sankce vypočítává z výměry bloku v LPIS a nikoliv z deklarované výměry. Například blok před změnou v LPIS měl 10 ha, žadatel deklaroval ale jen 9 ha, protože „tušil“ na části bloku nálet. Mimořádnou aktualizací se výměra upravila na 8,8 ha – tj. pokles o 12 % z původní 10 ha výměry. Došlo tím k překročení 5 % hranice a žadatel tedy vrátí dotaci za rozdíl mezi deklarovanou výměrou a novou výměrou bloku – tj. za 0,2 ha.
- Za prokázání změny z důvodu mimořádné aktualizace bude považován údaj o důvodu změny uvedený v systému LPIS, který by měl korespondovat s údaji na potvrzení o provedení, které žadatel obdržel po provedení mimořádné aktualizace. Po žadateli nebude požadován žádný další papírový doklad. V případě, že v LPIS nebude označen důvod vzniku změny jako mimořádná aktualizace, ani žadatel nebude disponovat potvrzením z LPIS, které by tento důvod prokazovalo, bude taková změna považována za standardní a vratka se uplatní (pakliže žadatel neprokáže nějaký jiný důvod, který vede k neuplatnění sankce).

První zalesnění na půdním bloku/dílu

- Tolerance snížení výměry zařazené do AEO v důsledku prvního zalesnění zemědělské půdy (čl. 43 nařízení Rady (ES) č. 1698/2005) je umožněna v souladu s legislativou ES.
- Je lhostejné, zda zalesnění provede žadatel zařazený do AEO nebo jiný uživatel (např. vlastník zemědělského pozemku).
- Při samotném oznámení o snížení výměry žadatel pouze deklaruje, že ke snížení výměry došlo z důvodů zalesnění. Rozhodným dokladem pro uznání tohoto pardonovaného důvodu snížení výměry je rozhodnutí o poskytnutí dotace na zalesnění zemědělské půdy v souladu s čl. 43 nařízení rady (ES) č. 1698/2005.

Zřízení stavby ve veřejném zájmu

- V rámci tohoto pardonovaného důvodu je tolerována ztráta výměry, pokud dojde k vyvlastnění práv k půdním blokům/dílům z důvodů
 - veřejně prospěšné stavby dopravní a technické infrastruktury, včetně plochy nezbytné k zajištění její výstavby a řádného užívání pro stanovený účel,
 - veřejně prospěšného opatření, a to snižování ohrožení v území povodněmi a jinými přírodními katastrofami, zvyšování retenčních schopností území, založení prvků územního systému ekologické stability a ochranu archeologického dědictví,
 - stavby a opatření k zajišťování obrany a bezpečnosti státu,
 - asanaci (ozdravení) území.
- Žadatel musí prokázat tento pardonovaný důvod potvrzením stavebního úřadu o vyvlastnění pozemku (z důvodu uplatnění veřejného zájmu nebo z důvodu zřízení stavby ve veřejném zájmu) nebo rozhodnutím příslušného stavebního úřadu o vyvlastnění pozemku.

Pozbytí právního důvodu užívání pozemku

- Pozbytí právního důvodu užívání pozemku je po mimořádné aktualizaci nejčastějším případem, kterým se prokazuje snížení zařazené výměry.
- Tento liberační důvod byl zaveden proto, aby dokázal do určité míry respektovat nevýznamné změny v užívané výměře zemědělského podniku v době, kdy dochází k relativně vysoké míře uživatelských změn.
- Proto byla zavedena kvóta 5 % z celkové výměry zemědělské půdy zařazené do daného AEO v prvotním rozhodnutí o zařazení, kterou je možné v průběhu pětiletého období postupně čerpat na snížení zařazené výměry v důsledku ztráty právního důvodu užívání. Např. pro podnik s 1 000 ha travních porostů to znamená možnost bez sankce ztratit během 5 let 50 ha. Do této kvóty 50 ha se ovšem již nezapočítává ztráta výměry v důsledku pozemkových úprav nebo mimořádné aktualizace (a jiných „pardonovaných“ důvodů snížení). Tudíž může nastat situace, že zemědělec ztratí z 1 000 ha – 20 ha v důsledku mimořádné aktualizace, 50 ha pozbytí právního důvodu užívání a dalších 30 ha na pozemkových úpravách a přesto nebude vracet žádnou dotaci za porušení pětiletého závazku.
- Důležité je, že žadatel musí ztrátu výměry prokázat písemným dokladem prokazujícím pozbytí právního důvodu užívání – tj. např. výpovědí z nájmu, dohodou o ukončení nájmu, odstoupením od smlouvy apod. Z tohoto dokladu musí být přinejmenším zřejmá katastrální parcelní čísla pozemků, která jsou předmětem pozbytí právního důvodu užívání a popřípadě také identifikační čísla těchto půdních bloků.
- K prokázání důvodu pozbytí právního důvodu užívání je SZIF vydán formulář, na němž žadatel provede identifikaci katastrálních pozemků, u nichž přišel o právní důvod vůči půdním blokům.
- Do čerpání kvóty pozbytí právního důvodu se nezapočítává snížení z ostatních pardonovaných důvodů.
- Kvótu může žadatel čerpat kdykoliv v průběhu pětiletého období. Nemusí se nutně na všechny územní změny s důvodem „O“ snažit uplatnit ztrátu právního důvodu užívání.
- Překročení kvóty neznamená, že žadatel nemůže tento důvod uplatnit. Uplatní jej na 5 % celkové výměry a z překročení nad 5 % vrátí dotaci.

PŘÍLOHA Č. 2 K METODICE K NV 79

PŘÍLOHA Č. 1 K NAŘÍZENÍ VLÁDY Č. 79/2007 SB.

Speciální byliny a zelenina pěstované v systému ekologického zemědělství na orné půdě pro účely podopatření postupy šetrné k životnímu prostředí titul ekologické zemědělství (§ 7)

Speciální byliny

Andělíka lékařská <i>Archangelica officinalis Hoffm. (syn.: Angelica archangelica L.)</i>	Máta kadeřavá <i>Mentha spicata var. crispa</i>
Bazalka pravá <i>Ocimum basilicum L.</i>	Máta okrouhlostá <i>Mentha rotundifolia</i>
Bedrník anýz <i>Pimpinella anisum L.</i>	Mateřídouška obecná <i>Thymus serpyllum L.</i>
Benedikt lékařský (čubet) <i>Cnicus benedictus L.</i>	Meduňka lékařská <i>Melissa officinalis L.</i>
Brutnák lékařský <i>Borago officinalis</i>	Měsíček lékařský <i>Calendula officinalis L.</i>
Divizna velkokvětá <i>Verbascum densiflorum Bertol. (syn.: Verbascum thapsiforme Schrader)</i>	Náprstník vlnatý <i>Digitalis lanata Ehrh.</i>
Dobromysl obecná <i>Origanum vulgare</i>	Oman pravý <i>Inula helenium L.</i>
Fenykl obecný <i>Foeniculum vulgare</i>	Ostropěstřec mariánský <i>Silybum marianum (L.) Gaertn.</i>
Heřmáněk pravý <i>Matricaria recutita L. (syn.: Chamomilla recutita (L.) Rauschert)</i>	Pelyněk kozalec (estragon) <i>Artemisia dracunculus L.</i>
Heřmáněk římský <i>Chamaemelum nobile (L.) All.</i>	Pískavice řecké seno <i>Trigonella foenum-graecum L.</i>
Chrpa modrák <i>Centaurea cyanos L.</i>	Rozchodnice růžová <i>Rhodiola rosea L.</i>
Jablečník obecný <i>Marrubium vulgare L.</i>	Rozmarýn lékařský <i>Rosmarinus officinalis</i>
Jehlice rolní <i>Ononis arvensis L.</i>	Rulík zlomocný <i>Atropa bella-donna L.</i>
Jestřábina lékařská <i>Galega officinalis L.</i>	Řebříček chlumní <i>Achillea collina Becker ex Reichb.</i>
Jitrocel kopinatý <i>Plantago lanceolata L.</i>	Řepík lékařský <i>Agrimonia eupatoria L.</i>
Kmín kořený <i>Carum carvi L.</i>	Řepík vonný <i>Agrimonia procera Wallr.</i>
Konopice bledožlutá <i>Galeopsis segetum Necker</i>	Saturejka vytrvalá <i>Satureja montana L.</i>
Kopr vonný <i>Anethum graveolens L.</i>	Saturejka zahradní <i>Satureja hortensis L.</i>
Kopřiva dvoudomá <i>Urtica dioica L.</i>	Sléz maurský <i>Malva mauritiana L.</i>
Koriandr setý <i>Coriandrum sativum L.</i>	Šalvěj lékařská <i>Salvia officinalis L.</i>
Kozlík lékařský <i>Valeriana officinalis L.</i>	Terčovka nachová <i>Echinacea purpurea L.</i>
Lékořice lysá <i>Glycyrrhiza glabra L.</i>	Topolovka růžová <i>Alcea rosea L. (syn.: Althaea rosea (L.) Cav.)</i>

Levandule lékařská <i>Lavandula angustifolia</i> Miller	Třezalka tečkovaná <i>Hypericum perforatum</i> L.
Libeček lékařský <i>Levisticum officinale</i> Koch	Třezalka skvrnitá x třezalka tečkovaná <i>Hypericum maculatum</i> Crantz x <i>H. perforatum</i> L.
Lopuch větší <i>Arctium lappa</i> L.	Tymián obecný <i>Thymus vulgaris</i> L.
Majoránka zahradní <i>Origanum majorana</i> L. (syn.: <i>Majorana hortensis</i> Moench)	Včelník moldavský <i>Dracocephalum moldavica</i> L.
Maralí kořen (leuzea saflorová) <i>Leuzea carthamoides</i> (syn. <i>Rhaponticum carthamoides</i>)	Yzop lékařský <i>Hyssopus officinalis</i> L.
Máta peprná <i>Mentha x piperita</i> L.	

Zelenina

Brokolice <i>Brassica oleracea</i> L. convar. <i>botrytis</i> (L.) Alef. var. <i>cymosa</i> Duch.	Okurka setá <i>Cucumis sativus</i> L. a) nakládačka; b) salátová
Celer bulvový <i>Apium graveolens</i> L. var. <i>rapaceum</i> (Miller) Gaud.	Paprika roční <i>Capsicum annuum</i> L. a) kořeninová; b) zeleninová
Celer listový <i>Apium graveolens</i> L. var. <i>secalinum</i> Alef.	Pastinák setý <i>Pastinaca sativa</i> L.
Celer řapíkatý <i>Apium graveolens</i> L. var. <i>dulce</i> (Miller) Pers.	Pažitka pravá <i>Allium schoenoprasum</i> L.
Cibule kuchyňská <i>Allium cepa</i> L. - jarní; - ozimá	Petržel zahradní kořenová <i>Petroselinum crispum</i> (Miller) Nyman ex A. W. Hill convar. <i>radicosum</i> (Alef.) Danert
Cibule šalotka <i>Allium ascalonicum</i> Strand. et Manet. non L.	Petržel zahradní nařová <i>Petroselinum crispum</i> (Miller) Nyman ex A. W. Hill convar. <i>vulgare</i> (Nois) Danert
Cibule zimní (sečka) <i>Allium fistulosum</i> L.	Pór pravý <i>Allium porrum</i> L.
Čekanka salátová <i>Cichorium intybus</i> L. (partim)	Rajče <i>Lycopersicon lycopersicum</i> (L.) Karsten ex Farw. a) determinantní (keřičkové); b) indeterminantní (tyčkové)
Černý kořen <i>Scorzonera hispanica</i> L.	Reveň rebarbora <i>Rheum rhabarbarum</i> L.
Česnek kuchyňský <i>Allium sativum</i> L. - jarní; - ozimý	Rukola (Roketa setá) <i>Eruca sativa</i> Miller (syn. <i>Rucola coltivata</i>)
Fazol obecný keřičkový <i>Phaseolus vulgaris</i> L. var. <i>nanus</i> L.	Ředkvička <i>Raphanus sativus</i> L. var. <i>sativus</i>
Fazol obecný pnoucí <i>Phaseolus vulgaris</i> L. var. <i>vulgaris</i>	Řepa salátová <i>Beta vulgaris</i> L. var. <i>conditiva</i> Alef.
Fenykl sladký <i>Foeniculum vulgare</i> Mill. var. <i>dulce</i>	Řeřicha zahradní <i>Lepidium sativum</i> L.
Hrách setý cukrový <i>Pisum sativum</i> L. convar. <i>axiphium</i> Alef. emend. C.O. Lehm.	Salát hlávkový <i>Lactuca sativa</i> L. var. <i>capitata</i> L.
Hrách setý dřevňový <i>Pisum sativum</i> L. convar. <i>medullare</i> Alef. emend. C.O. Lehm.	Salát listový <i>Lactuca sativa</i> L. var. <i>crispa</i> L.
Chřest <i>Asparagus officinalis</i>	Salát římský <i>Lactuca sativa</i> L. var. <i>romana</i> L. Gars

Kadeřávek (kapusta kadeřavá) <i>Brassica oleracea L. convar. acephala (DC.) Alef. var. sabellica L.</i>	Špenát setý <i>Spinacia oleracea L.</i>
Kapusta hlávková <i>Brassica oleracea L. convar. capitata (L.) Alef var. sabauda L.</i> Ranost - jarní; - ozimá	Štěrbák zahradní (endivie) <i>Cichorium endivia L.</i>
Kapusta růžičková <i>Brassica oleracea L. convar. oleracea var. gemmifera DC.</i>	Tuřín <i>Brassica napus var. napobrassica</i>
Kedluben <i>Brassica oleracea L. convar. acephala (DC.) Alef. var. gongylodes</i>	Tykev fíkolistá <i>Cucurbita ficifolia C. Bouché</i>
Kozlíček polníček <i>Valerianella locusta (L.) Laterr.</i>	Tykev obecná <i>Cucurbita pepo L.</i>
Křen selský <i>Armoracia rusticana P. Gaertn., B. Meyer et Scherb.</i>	Tykev olejná <i>Cucurbita pepo L. var. oleifera</i>
Květák <i>Brassica oleracea L. convar. botrytis (L.) Alef. var. botrytis L.</i>	Tykev velkoplodá <i>Cucurbita maxima Duchesne</i>
Lilek vejčoplodý (baklažán) <i>Solanum melongena L.</i>	Vodnice (Brukev řepák vodnice) <i>Brassica rapa L. var. Rapa</i>
Mangold <i>Beta vulgaris L. var. vulgaris</i>	Zelí čínské <i>Brassica chinensis L.</i>
Meloun cukrový <i>Cucumis melo L.</i>	Zelí hlávkové bílé <i>Brassica oleracea L. convar. capitata (L.) Alef var. alba DC.</i> Ranost
Meloun vodní <i>Citrullus lanatus (Thunb.) Matsum et Nakai</i>	Zelí hlávkové červené <i>Brassica oleracea L. convar. capitata (L.) Alef. var. rubra DC.</i> Ranost
Mrkev obecná <i>Daucus carota L.</i>	Zelí pekingské <i>Brassica pekinensis (Lour.) Rupr.</i>

PŘÍLOHA Č. 3 K METODICE K NV 79

PŘÍLOHA Č. 4 K NAŘÍZENÍ VLÁDY Č. 79/2007 SB.

Přepočítávací koeficienty

Druh a kategorie hospodářských zvířat	Koeficient přepočtu na velké dobytčí jednotky
skot ve věku nad 24 měsíců	1,0
skot ve věku nad 6 měsíců do 24 měsíců	0,6
skot ve věku nad 1 měsíc do 6 měsíců	0,2
ovce ve věku nad 12 měsíců	0,15
kozy ve věku nad 12 měsíců	0,15
koně ve věku nad 6 měsíců	1,0
koně ve věku do 6 měsíců	0,4

PŘÍLOHA Č. 4 K METODICE K NV 79

PŘÍLOHA Č. 6 K NAŘÍZENÍ VLÁDY Č. 79/2007 SB.

Zelenina pěstovaná v systému integrované produkce na orné půdě pro účely podopatření postupy šetrné k životnímu prostředí titul integrovaná produkce (§ 8)

Zelenina

Brokolice Brassica oleracea L. convar. botrytis (L.) Alef. var. cymosa Duch.	Okurka setá Cucumis sativus L.
Celer bulvový Apium graveolens L. var. rapaceum (Miller) Gaud.	Paprika roční Capsicum annuum L.
Cibule kuchyňská Allium cepa L. - jarní; - ozimá	Pastinák setý Pastinaca sativa L.
Cibule sečka Allium fistulosum L.	Pažitka pravá Allium schoenoprasum L.
Česnek kuchyňský Allium sativum L. - jarní; - ozimý	Petržel zahradní kořenová Petroselinum crispum (Miller) Nyman ex A. W. Hill convar. radicosum (Alef.) Danert
Fazol obecný Phaseolus vulgaris L.	Petržel zahradní naťová Petroselinum crispum (Miller) Nyman ex A. W. Hill convar. bulhare (Nois) Danert
Hrách zahradní Pisum sativum L. ssp. hortensie	Pór pravý Allium porrum L.
Kapusta hlávková Brassica oleracea L. convar. capitata (L.) Alef var. sabauda L. Ranost - jarní; - ozimá	Rajče Lycopersicon lycopersicum (L.) Karsten ex Farw. a) determinantní (keříčkové); b) indeterminantní (tyčkové)
Kapusta růžičková Brassica oleracea L. convar. oleracea var. gemmifera DC.	Ředkvička Raphanus sativus L. var. sativus
Kedluben Brassica oleracea L. convar. acephala (DC.) Alef. var. gongylodes	Řepa salátová Beta vulgaris L. var. conditiva Alef.
Kopr vonný Anethum graveolens L.	Salát Lactuca sativa L. ssp.
Kukuřice cukrová Zea mays L. sacharata	Špenát setý Spinacia oleracea L. -jarní, podzimní, přezimovaný
Květák Brassica oleracea L. convar. botrytis (L.) Alef. var. botrytis L.	Tykev obecná Cucurbita pepo L.
Meloun vodní Citrullus lanatus (Thunb.) Matsum et Nakai	Zelí hlávkové Brassica oleracea L. convar. capitata (L.)
Mrkev obecná Daucus carota L.	Zelí pekingské Brassica pekinensis (Lour.) Rupr

PŘÍLOHA Č. 5 K METODICE K NV 79

PŘÍLOHA Č. 11 K NAŘÍZENÍ VLÁDY Č. 79/2007 SB.

Maximální povolené limity hnojení dusíkem na 1 ha při pěstování zeleniny v rámci podopatření postupy šetrné k životnímu prostředí titul integrovaná produkce (§ 8)

Maximální množství dusíku (N), které je možno dodat k jednotlivým druhům zeleniny

Druh zeleniny	Maximální množství N v kg/ha
Brokolice	170
Celer bulvový	160
Cibule kuchyňská	100
Cibule sečka	100
Česnek kuchyňský	20
Fazol obecný	55
Hrách zahradní	40
Kapusta hlávková	155
Kapusta růžičková	130
Kedluben	125
Kopr vonný	45
Kukuřice cukrová	70
Květák	195
Meloun vodní	205
Mrkev obecná	170
Okurka setá	95
Paprika roční	80
Pastinák setý	84
Pažitka pravá	95
Petržel zahradní kořenová	70
Petržel zahradní naťová	100
Pór pravý	100
Rajče	80
Ředkvička	70
Řepa salátová	70
Salát	85
Špenát setý	90
Tykev obecná	100
Zelí hlávkové	215
Zelí pekingské	130

PŘÍLOHA Č. 6 K METODICE K NV 79**PŘÍLOHA Č. 13 K NAŘÍZENÍ VLÁDY Č. 79/2007 SB.**

Minimální počet výsevu/výsadby jednotlivých druhů zeleniny na 1 ha v rámci podopatření postupy šetrné k životnímu prostředí titul integrovaná produkce (§ 8)

Druh zeleniny	Výsadba ks	Výsev volně	Poznámka
Brokolice	30 000	60 000 semen	
Celer bulvový	50 000		
Cibule kuchyňská		2,5 VJ	VJ=250 000 semen
Cibule sečka		4 VJ	VJ =250 000 semen
Česnek kuchyňský		800 kg	
Fazol obecný		0,2 mil. semen	
Hrách zahradní		9 VJ	VJ=100 000 semen
Kapusta hlávková	30 000	45 000 semen	
Kapusta růžičková	25 000	50 000 semen	
Kedluben	80 000	120 000 semen	
Kopr vonný		4 kg	
Kukuřice cukrová		1 VJ	VJ=50 000 semen
Květák	20 000	30 000 semen	
Meloun vodní	5 000		
Mrkev obecná		0,8 VJ	VJ=1 mil. semen
Okurka setá	15 000	25 000 semen	
Paprika roční	60 000		
Pastinák setý		250 000 semen	
Pažitka pravá	50 000		
Petržel zahradní kořenová		0,8 mil. semen	
Petržel zahradní naťová		3 kg	
Pór pravý	160 000		
Rajče	50 000	80 000 semen	
Ředkvička		1 mil. semen	
Řepa salátová		120 000 semen	
Salát	50 000		
Špenát setý		10 VJ	VJ=100 000 semen
Tykev obecná		5 000	
Zelí hlávkové	25 000	35 000 semen	
Zelí pekingské	40 000		

VJ - výsevní jednotka

PŘÍLOHA Č. 7 K METODICE K NV 79

Kódování titulů v žádosti o zařazení podopatření ošetřování travních porostů

Titul podopatření ošetřování travních porostů	Kód v žádosti o zařazení
Louky	B1-L
Mezofilní a vlhkomilné louky, hnojené, přepásané - seč - do 31. 7.	B2-HP-S1
Mezofilní a vlhkomilné louky, hnojené, přepásané - seč - do 30. 6.	B2-HP-S2
Mezofilní a vlhkomilné louky, hnojené, přepásané - seč - od 15. 7. do 31. 8.	B2-HP-S3
Mezofilní a vlhkomilné louky, hnojené, nepřepásané - seč - do 31. 7.	B2-HN-S1
Mezofilní a vlhkomilné louky, hnojené, nepřepásané - seč - do 30. 6.	B2-HN-S2
Mezofilní a vlhkomilné louky, hnojené, nepřepásané - seč - od 15. 7. do 31. 8.	B2-HN-S3
Mezofilní a vlhkomilné louky, nehnojené, nepřepásané - seč - do 31. 7.	B2-NN-S1
Mezofilní a vlhkomilné louky, nehnojené, nepřepásané - seč - do 30. 6.	B2-NN-S2
Mezofilní a vlhkomilné louky, nehnojené, nepřepásané - seč - od 15. 7. do 31. 8.	B2-NN-S3
Mezofilní a vlhkomilné louky, nehnojené, nepřepásané, pásy - seč - do 31. 7.	B2-NN-PS1
Mezofilní a vlhkomilné louky, nehnojené, nepřepásané, pásy - seč - do 30. 6.	B2-NN-PS2
Mezofilní a vlhkomilné louky, nehnojené, nepřepásané, pásy - seč - od 15. 7. do 31. 8.	B2-NN-PS3
Horské a suchomilné louky, hnojené, přepásané - seč - do 31. 7.	B3-HP-S1
Horské a suchomilné louky, hnojené, přepásané - seč - od 15. 7. do 31. 8.	B3-HP-S3
Horské a suchomilné louky, hnojené, přepásané - seč - od 15. 8. do 30. 9.	B3-HP-S4
Horské a suchomilné louky, hnojené, nepřepásané - seč - do 31. 7.	B3-HN-S1
Horské a suchomilné louky, hnojené, nepřepásané - seč - od 15. 7. do 31. 8.	B3-HN-S3
Horské a suchomilné louky, hnojené, nepřepásané - seč - od 15. 8. do 30. 9.	B3-HN-S4
Horské a suchomilné louky, nehnojené, nepřepásané - seč - do 31. 7.	B3-NN-S1
Horské a suchomilné louky, nehnojené, nepřepásané - seč - od 15. 7. do 31. 8.	B3-NN-S3
Horské a suchomilné louky, nehnojené, nepřepásané - seč - od 15. 8. do 30. 9.	B3-NN-S4
Horské a suchomilné louky, nehnojené, nepřepásané, pásy - seč - do 31. 7.	B3-NN-PS1
Horské a suchomilné louky, nehnojené, nepřepásané, pásy - seč - od 15. 7. do 31. 8.	B3-NN-PS3
Horské a suchomilné louky, nehnojené, nepřepásané, pásy - seč - od 15. 8. do 30. 9.	B3-NN-PS4
Trvale podmáčené a rašelinné louky - seč - od 15. 5. do 30. 6.	B4-S5
Trvale podmáčené a rašelinné louky - seč - od 15. 6. do 31. 7.	B4-S6
Trvale podmáčené a rašelinné louky - seč - od 15. 7. do 31. 8.	B4-S3
Trvale podmáčené a rašelinné louky - seč - od 15. 8. do 30. 9.	B4-S4
Ptačí lokality na travních porostech - hnízdiště bahňáků	B5
Ptačí lokality na travních porostech - hnízdiště chřástala polního	B6
Pastviny	B7-P
Druhově bohaté pastviny	B8
Suché stepní trávníky a vřesoviště - pastva - od 1. 5. do 31. 10.	B9-P1
Suché stepní trávníky a vřesoviště - pastva - od 15. 4. do 30. 6.	B9-P2
Suché stepní trávníky a vřesoviště - pastva - od 15. 7. do 30. 9.	B9-P3
Suché stepní trávníky a vřesoviště - pastva - od 15. 4. do 30. 6. a od 1. 8. do 30. 9.	B9-P4

Kódování zeleniny v integrované produkci zeleniny

Druh zeleniny	Kód
Brokolice	BR
Celer bulvový	CB
Cibule kuchyňská	CK
Cibule sečka	CS
Česnek kuchyňský	CE
Fazol obecný	FO
Hrách zahradní	HZ
Kapusta hlávková	KH
Kapusta růžičková	KR
Kedluben	KE
Kopr vonný	KV
Kukuřice cukrová	KC
Květák	KT
Meloun vodní	MV
Mrkev obecná	MO
Okurka setá	OS
Paprika roční	PR
Pastinák setý	PS
Pažitka pravá	PP
Petržel zahradní kořenová	PK
Petržel zahradní naťová	PN
Pór pravý	PO
Rajče	RA
Ředkvička	RE
Řepa salátová	RP
Salát	SA
Špenát setý	SS
Tykev obecná	TO
Zelí hlávkové	ZH
Zelí pekingské	ZP

